سپهر غرب

روزنامه صبح غرب کشور

#ما_قوی_هستیم

ما واقع‌بین و آرمان‌گراییم

چهارشنبه ۷ مرداد ۱۴۰۵ ■ ۱۴ صفر ۱۴۴۷ ■ ۲۹ جولای ۲۰۲۶ ■ سال هجدهم ■ شماره ۳۴۰۶ ■ قیمت: ۵۵۰۰۰ تومان ■ ۸ صفحه

www.sepehrgharb.ir ISSN: 2588 - 459X

استاندار کرمانشاه:

پیشنهاد ایجاد دبیرخانه فناوری ایران و عراق در کرمانشاه

صفحه ۵

مدیرعامل شرکت کمباین‌سازی ایران:

تولید ۸۰۰ کمباین در یک شیفت در کمباین سازی اراک

صفحه ۵

کالای کمیاب مورد نیاز از منطقه آزاد اروند وارد می‌شود

صفحه ۴

نامه به دبیر جشنواره ای که به نام همدان است

صفحه ۲

استاندار همدان:

تابستان امسال مدرسه مهارت‌های زندگی و اقتصاد است

صفحه ۲

گرمازدگی خاموش در کمین کشاورزی همدان؛

ضرورت تغییر الگوی کشت و سازگاری با اقلیم جدید

صفحه۶

سلامت

متخصص قلب و عروق مطرح کرد:

سکته قلبی در کمین افراد چاق، کم‌تحرک و پراسترس

یک متخصص قلب و عروق با هشدار نسبت به تأثیر سابقه خانوادگی، چاقی، کم‌تحرکی، دیابت، فشار خون بالا، استعمال سیگار و استرس در افزایش خطر سکته قلبی، اعلام کرد: احساس سنگینی در قفسه سینه ...

صفحه ۷

مشکات

عضو هیئت علمی دانشگاه بوعلی سینا همدان:

هرگونه اعتماد، اتکا و حمایت از ظلم مصداق رکون به ظالم است

یک عضو هیئت علمی دانشگاه بوعلی‌سینا همدان با تشریح ابعاد آیه ۱۱۳ سوره هود، مطرح کرد: قرآن کریم رکون به ظالم را مفهومی فراتر از همکاری مستقیم ...

صفحه ۸

گیر کار ثبت جهانی تاق‌بستان کجاست؟

صفحه ۵

ضرورت بهره‌گیری از ظرفیت طرح کالابرگ در راستای توسعه اقتصادی خوزستان

صفحه ۴

مدیر صنعت، معدن و تجارت ملایر خبر داد:

راه‌اندازی ۷ واحد صنعتی با اشتغال‌زایی برای ۲۲۴ نفر

صفحه ۳

اختصاص ۳۰۰ هکتار از اراضی ملی دلیجان به طرح‌های انرژی خورشیدی

سپهرغرب، گروه خبر: رئیس منابع طبیعی و آبخیزداری دلیجان از اختصاص ۳۰۰ هکتار از اراضی ملی دلیجان به طرح‌های انرژی خورشیدی خبر داد.

نوید اسماعیلی از واگذاری بیش از ۳۰۰ هکتار از اراضی ملی این شهرستان برای اجرای طرح‌های تولید انرژی خورشیدی خبر داد و گفت: عزم ملی برای مشارکت در عمران و آبادانی کشور و رفع ناترازی انرژی است.

وی افزود: در راستای اجرای سیاست‌های کلان نظام برای توسعه انرژی‌های تجدیدپذیر، این حجم از اراضی ملی پس از انجام بررسی‌های دقیق کارشناسی و با رعایت کامل ضوابط قانونی، به اجرای طرح‌های نیروگاه خورشیدی اختصاص یافت.

اسماعیلی با اشاره به اهمیت راهبردی این اقدام، تصریح کرد: استفاده بهینه از ظرفیت‌های اراضی مستعد شهرستان، افزایش تولید انرژی‌های پاک، کاهش وابستگی به سوخت‌های فسیلی و کمک به پایداری شبکه برق کشور، از جمله اهداف اصلی این واگذاری‌ها است.

رئیس اداره منابع طبیعی و آبخیزداری دلیجان با تأکید بر اینکه عمران و آبادانی کشور نیازمند هم‌افزایی همه‌جانبه است، اظهار کرد: این اداره با تعامل سازنده و نزدیک با شرکت توزیع نیروی برق و سایر دستگاه‌های اجرایی مرتبط، فرآیند صدور مجوزها را در کوتاه‌ترین زمان ممکن و با رعایت دقیق موازین قانونی تسهیل کرده است تا عملیات اجرایی این پروژه‌ها بدون فوت وقت آغاز شود.

وی اجرای نیروگاه‌های خورشیدی را گامی بلند در مسیر توسعه متوازن دانست و بیان کرد: بهره‌برداری از این طرح‌ها علاوه بر کمک مستقیم به رفع ناترازی انرژی، نقش مؤثری در جذب سرمایه‌گذاری، ایجاد اشتغال پایدار در مناطق روستایی و توسعه زیرساخت‌های انرژی منطقه ایفا خواهد کرد.

اسماعیلی عنوان کرد: استفاده از انرژی‌های تجدیدپذیر افزون بر تأمین برق پاک و پایدار، عاملی کلیدی در کاهش آلاینده‌های زیست‌محیطی و تحقق شاخص‌های توسعه پایدار است و اداره منابع طبیعی خود را ملزم به صیانت از عرصه‌های ملی در کنار فراهم‌سازی بستر برای طرح‌های توسعه‌ای سازگار با محیط زیست می‌داند.

رئیس اداره منابع طبیعی و آبخیزداری شهرستان دلیجان با قدردانی از همکاری شرکت توزیع نیروی برق، دستگاه‌های اجرایی و سرمایه‌گذاران حوزه انرژیخاطرنشان کرد: امیدواریم با تداوم این مشارکت‌های بین‌بخشی، شاهد گسترش بیش از پیش نیروگاه‌های خورشیدی و افزایش سهم انرژی‌های تجدیدپذیر در سبد انرژی شهرستان باشیم.

همدان ظرفیت تبدیل شدن به پایگاه پژوهش تاریخ مطبوعات کشور را دارد

سپهرغرب، گروه خبر: دبیر اجرایی همایش ملی تاریخ مطبوعات محلی ایران بر ظرفیت علمی همدان در حوزه پژوهش‌های مطبوعاتی، تأکید کرد.

عاطفه زارعی در آیین رونمایی از پوستر همایش ملی تاریخ مطبوعات محلی ایران، از میزبانی دانشگاه آزاد اسلامی واحد همدان در برگزاری این آیین قدردانی کرد و گفت: شاهد پیوند ارزشمند میان نهادهای علمی و مراکز حافظ میراث فرهنگی کشور هستیم.

وی با بیان اینکه منطقه غرب کشور شامل استان‌های همدان، کردستان، کرمانشاه، لرستان و ایلام، یکی از مهم‌ترین کانون‌های تمدنی و فرهنگی ایران به‌شمار می‌رود، اظهار کرد: مطبوعات محلی این استان‌ها تنها رسانه‌های اطلاع‌رسانی نبوده‌اند، بلکه روایتگر هویت، فرهنگ، تحولات اجتماعی، سیاسی، اقتصادی و سبک زندگی مردم این سرزمین هستند.

مدیر منطقه غرب سازمان اسناد و کتابخانه ملی جمهوری اسلامی ایران انتخاب همدان به‌عنوان میزبان این همایش را انتخابی شایسته دانست.

زارعی با اشاره به اهداف این رویداد ملی، گفت: نخستین هدف همایش، تدوین تاریخ مطبوعات محلی استان‌های غرب کشور است؛ چراکه نشریات محلی، اسناد زنده تاریخ اجتماعی و فرهنگی هر منطقه محسوب می‌شوند.

وی ادامه داد: از استادان، اعضای هیئت علمی، پژوهشگران، دانشجویان و اصحاب رسانه دعوت می‌کنیم با ارائه مقالات و پژوهش‌های علمی، در ثبت و تدوین تاریخ مطبوعات استان‌های همدان، کردستان، کرمانشاه، لرستان و ایلام، مشارکت کنند.

مدیر منطقه غرب سازمان اسناد و کتابخانه ملی جمهوری اسلامی ایران دومین هدف این همایش را گردآوری و صیانت از اسناد تاریخی مطبوعات عنوان کرد و گفت: بخش قابل توجهی از اسناد ارزشمند مطبوعاتی، ازجمله نسخه‌های قدیمی نشریات، تصاویر، مکاتبات و دست‌نوشته‌ها در آرشیوهای شخصی و خانوادگی نگهداری می‌شود و ضروری است که به سازمان اسناد و کتابخانه ملی جمهوری اسلامی ایران سپرده شوند.

زارعی با استناد به سخن زنده‌یاد دکتر پرویز اذکایی مبنی بر اینکه «آثار ما، بر ما دلالت می‌کنند»، تصریح کرد: آنچه از امروز برای آیندگان باقی می‌ماند، همین اسناد و آثار مکتوب است.

وی همچنین از برگزاری سلسله پیش‌نشست‌های تخصصی این همایش در پنج استان منطقه غرب کشور خبر داد و افزود: این نشست‌ها با هدف معرفی ظرفیت‌های مطبوعاتی هر استان، شناسایی اسناد تاریخی، گفت‌وگو با پژوهشگران و گسترش همکاری‌های علمی برگزار خواهد شد.

دبیر اجرایی همایش ملی تاریخ مطبوعات محلی ایران خاطرنشان کرد: مقالات برگزیده این همایش نیز در قالب مجموعه‌ای علمی از سوی سازمان اسناد و کتابخانه ملی جمهوری اسلامی ایران منتشر خواهد شد تا به‌عنوان منبعی معتبر در اختیار پژوهشگران و علاقه‌مندان تاریخ مطبوعات قرار گیرد.

زارعی در پایان سخنانش با تشریح تقویم اجرایی همایش، گفت: مهلت ارسال چکیده مقالات تا پایان مردادماه ۱۴۰۵، ارسال اصل مقالات تا ۲۰ مهرماه، اعلام نتایج داوری در ۳۰ مهرماه و برگزاری نهایی همایش نیز هم‌زمان با روز ملی پژوهش در ۲۵ آذرماه ۱۴۰۵ به میزبانی شهر همدان خواهد بود.

روند درمان دو کودک مصدوم حادثه حمله سگ در سنندج ادامه دارد

سپهرغرب، گروه خبر: مدیر روابط عمومی دانشگاه علوم پزشکی کردستان از ادامه روند درمان دو کودک مصدوم حادثه حمله سگ در بیمارستان کوثر سنندج خبر داد و گفت: تمامی اقدامات درمانی و مراقبتی مورد نیاز این دو کودک با حضور تیم‌های تخصصی در حال انجام است.

دکتر فرشاد ارغوانی با اشاره به آخرین وضعیت درمان این دو کودک اظهار کرد: روند درمان مصدومان در بیمارستان کوثر سنندج با همکاری تیم‌های تخصصی پزشکی ادامه دارد و تمامی خدمات درمانی مورد نیاز مطابق برنامه برای آنان در حال انجام است.

وی افزود: کودک هشت‌ساله این حادثه پس از انجام اقدامات اولیه درمانی همچنان تحت مراقبت تیم‌های تخصصی قرار دارد و مراحل تکمیلی درمان وی در حال پیگیری است.

مدیر روابط عمومی دانشگاه علوم پزشکی کردستان درباره وضعیت دیگر مصدوم این حادثه نیز گفت: کودک پنج ساله نیز در بیمارستان کوثر سنندج تحت مراقبت تیم پزشکی قرار دارد و علاوه بر خدمات درمانی، حمایت‌های تخصصی روان‌پزشکی و روان‌شناختی برای کاهش آثار روحی ناشی از این حادثه به وی ارائه می‌شود.

ارغوانی با تأکید بر اینکه وضعیت هر دو کودک به‌صورت مستمر توسط تیم‌های تخصصی رصد می‌شود، تصریح کرد: تمامی ظرفیت‌ها، امکانات و توان تخصصی دانشگاه علوم پزشکی کردستان برای ارائه بهترین خدمات درمانی و مراقبتی به این دو کودک به کار گرفته شده و روند درمان آنان تا دستیابی به بهبودی کامل با دقت ادامه خواهد داشت.

وی در پایان از تلاش پزشکان، پرستاران، کارشناسان اورژانس پیش‌بیمارستانی و کارکنان بیمارستان کوثر سنندج قدردانی کرد و ابراز امیدواری کرد با ادامه روند درمان، هر دو کودک در کوتاه‌ترین زمان ممکن سلامت کامل خود را بازیابند.

آگهی مناقصه عمومی یک مرحله ای خرید یک دستگاه تلویزیون شهری - نوبت اول

شهرداری ملایر در نظر دارد خرید یک دستگاه تلویزیون شهری (مطابق مشخصات پیوست) را مطابق جزئیات بارگذاری شده در سامانه تدارکات الکترونیکی دولت و طی بند ۱ پیوست دو بودجه سال ۱۴۰۴ شهرداری ملایر، از طریق مناقصه عمومی و صرفا از طریق سامانه تدارکات الکترونیکی دولت با شماره مناقصه ۲۰۰۵۰۵۰۰۲۶۰۰۰۰۲۷ به اشخاص حقوقی دارای گواهی صلاحیت ایمنی و گواهی HSE واگذار نماید، لذا متقاضیان میبایست مبلغ ۳,۰۰۰,۰۰۰,۰۰۰ ریال وجه نقد (حساب جاری شماره ۰۱۰۵۵۹۸۶۷۲۰۰۲ نزد بانک ملی شعبه شهداء ملایر به نام شهرداری ملایر) یا اسناد خزانه یا ضمانت نامه بانکی به جهت سپرده شرکت در مناقصه را به همراه سایر مدارک شامل اساسنامه آخرین تغییرات و مهر و امضا شرایط عمومی از طریق سامانه تدارکات الکترونیک دولت ارسال نمایند ضمنا پاکت الف و ب بعد از بارگذاری در سامانه می‌بایست الزاماً تحویل دبیرخانه شهرداری گردد. متقاضیان می‌توانند اطلاعات موردنیاز جهت شرکت در مزایده را از سامانه تدارکات الکترونیکی دولت به نشانی setadiran.ir و سایت شهرداری ملایر به نشانی malayer.ir و شماره تلفن ۳۲۲۲۶۰۶۱-۰۸۱ داخلی ۱۷۶ دریافت دارند.

زمان انتشار در سایت : روز چهارشنبه مورخه ۱۴۰۵/۰۵/۰۷ ساعت ۰۹:۰۰

آخرین مهلت دریافت (دانلود) اسناد مناقصه: ساعت۱۹:۰۰روز پنجشنبه مورخه ۱۴۰۵/۰۵/۱۵

آخرین مهلت ارسال پیشنهاد قیمت: پایان وقت اداری (ساعت۱۳:۰۰) روز دوشنبه مورخه ۱۴۰۵/۰۵/۲۶

زمان بازگشایی پاکت های واصله: روز چهارشنبه مورخه ۱۴۰۵/۰۵/۲۸ ساعت ۰۸:۰۰- دفتر کار شهردار

((سایر شرایط))

۱- موضوع مناقصه عبارت است از خرید یک دستگاه تلویزیون شهری مطابق مشخصات پیوست.

۲- صرفاً به پیشنهاد اشخاص حقوقی دارای گواهی صلاحیت ایمنی و گواهی HSE ترتیب اثر داده میشود.

۳- مدت تحویل دستگاه ۷۲ ساعت پس از بازگشایی پاکتها میباشد.

۴- فروشنده موظف به انجام گارانتی دستگاه بمدت ۲ سال و خدمات پس از فروش بمدت ۵ سال از تاریخ تحویل موضوع قرارداد می باشد.

۵- پرداخت کلیه کسورات قانونی بعهده فروشنده است.

۶- هزینه حمل تا محل پروژه و بارگیری بعهده فروشنده خواهد بود.

۷- چنانچه کیفیت جنس خریداری شده مورد تائید ناظر منتخب شهرداری نباشد فروشنده موظف است برابر مشخصات مورد نظر با هزینه شخصی خود نسبت به اصلاح کار در محل مورد نظر اقدام نماید و از این حیث شهرداری هیچگونه مبلغی پرداخت نمی نماید.

۸- قیمتهای مندرج در قرارداد مقطوع و مشمول تعدیل آحاد بهاء نمی گردد.

۹- پرداخت مبلغ صرفاً بصورت واگذاری املاک شهرداری با رعایت آیین نامه مالی شهرداری ها و از طریق برگزاری مزایده انجام می گردد.

۱۰- شهرداری در رد یا قبول هریک از پیشنهادات مختار است و برنده مناقصه شخصیتی است که اهلیت سنجی، سوابق و تجربه کاری وی توسط اعضای کمیسیون معاملات مورد تأئید قرار گیرد

۱۱- چنانچه شرکت کنندگان دارای هیات مدیره مشترک باشند پیشنهاد هر دو شرکت ابطال میگردد.

۱۲- چنانچه برنده مناقصه از انعقاد قرارداد ظرف مدت ۷ روز از تاریخ ابلاغ خودداری نماید سپرده وی به نفع شهرداری ضبط و به نفر دوم واگذار می‌شود و به همین ترتیب تا نفر سوم ادامه خواهد داشت.

۱۳- مدت اعتبار پیشنهادات ۳ ماه از تاریخ بازگشائی می باشد.

۱۴- پس از مشخص شدن برنده سپرده نفرات بعدی به آن‌ها مسترد می‌گردد.

۱۵- به پیشنهادات مخدوش- مشروط و فاقد سپرده و ضمانت نامه ترتیب اثر داده نخواهد شد.

۱۶- شرکت کنندگان موظف اند قانون منع مداخله کارکنان دولت را رعایت نمایند.

۱۷- سایر اطلاعات و جزئیات مربوط به مناقصه در اسناد مناقصه درج شده است.

مجید فرجی - شهردار ملایر

شماره م‌الف: ۷۱۶

شرکت توزیع نیروی برق استان همدان

از کنار هم چیدن و چسباندن ظروف داخل یخچال پرهیز کنید؛ این کار گردش هوا را داخل یخچال یا فریزر مختل کرده و سبب افزایش مصرف برق می شود

شرکت توزیع نیروی برق استان همدان

سپهر غرب
روزنامه صبح غرب کشور
چهارشنبه ۷ مرداد ■ شماره ۳۴۰۶
www.sepehrgharb.ir

مدیرکل صمت استان همدان:

صنایع موکت همدان ظرفیتی کلیدی در توسعه صادرات استان است

سپهرغرب، گروه خبر: مدیرکل صمت استان همدان گفت: صنایع موکت همدان ظرفیتی کلیدی در توسعه صادرات استان است.

به گزارش سپهرغرب و به نقل از روابط عمومی اداره کل صنعت، معدن و تجارت استان همدان، صبح روز سه‌شنبه شیبانی، مدیرعامل شرکت صنایع موکت همدان با حضور در دفتر مدیرکل صمت استان، با وی دیدار و گفت‌وگو کرد.

در این نشست مدیرعامل شرکت صنایع موکت همدان به ارائه گزارشی از وضعیت تولید، ظرفیت‌های اشتغال‌زایی و برنامه‌های توسعه‌ای این واحد تولیدی پرداخت و مسائل و چالش‌های پیش روی این صنعت را مطرح کرد.

مدیرکل صمت استان همدان نیز صنعت نساجی و موکت‌بافی را از ارکان مهم اقتصادی استان برشمرد و تأکید کرد: شرکت صنایع موکت همدان با برند شناخته‌شده خود، سهم مؤثری در اقتصاد و اشتغال استان ایفا می‌کند و حمایت از این‌گونه واحدهای تولیدی که دارای زنجیره ارزش پایدار هستند، از اولویت‌های راهبردی این اداره کل است.

مسلم مروجی‌فرد با اشاره به رویکرد صمت استان همدان برای تسهیلگری در امر تولید، تصریح کرد: روانسازی فرایند تأمین مواد اولیه، نوسازی ماشین‌آلات و رفع موانع صادراتی، ازجمله محورهایی است که با جدیت از سوی معاونت‌های تخصصی سازمان برای صنایع بزرگ استان، پیگیری خواهد شد تا شاهد افزایش بهره‌وری و تثبیت جایگاه این برند در بازارهای داخلی و بین‌المللی باشیم.

تلخک خان

تیتر رسانه محلی: گذر از عمران شهری به سمت حمایت از کارآفرینی

تلخک گویا رسانه شما به‌نوعی به بخش کارآفرینی مرتبط شده، آفرین کارآفرین!

سفرنامه‌نویسان: شب‌های همدان‌پژوهی بر بام کتابخانه‌های مرکزی

تلخک گاهی هم بهتره از بام پایین آمده و در جوار مردم میدان قرار گیرید.

استانداری: رسانه‌ها شریک توسعه استان هستند

تلخک ولی به هنگام تقسیم بودجه و گرفتن حقوق، مستقل می‌شوند.

یادداشت روز رسانه محلی: هم‌افزایی برای تاب‌آوری

تلخک ملاحظه بفرمایید که هم‌افزایی در خوبی‌ها و هنجارها تاب‌ها را بالا می‌برد!

خبر: تابش مدیرکل امور اجتماعی و فرهنگی استان شد

تلخک امید است بتواند کمی تا قسمتی جامعه را به فرهنگ هنجار نزدیک‌تر کند.

سیاسی و بین‌الملل: تنگه هرمز قیمت پروازهای آسیا–اروپا را سه‌برابر کرد

تلخک این گِلی است که نتانیاهو بر سر ترامپ گذاشته است.

یمن: باب‌المندب به‌طور کامل روی کشتی‌های عربستان بسته است

تلخک ترامپ از غلطی که نسبت به یمن کرده، بسی خسته است!

اعتراف سنتکام: حملات ما به جنوب ایران بی‌فایده بوده است

تلخک ولی عملیات تلافی‌جویانه ایران برایش بسیار مفید بوده است.

خبر: آغاز نهضت مسکن کارگری در همدان

تلخک تا جایی که من خبر دارم سه دهه است این نهضت مسکن برای کارگران آغاز شده!

کشاورزی: صادرات سیب زمینی را متوقف کنید قیمت بازار تعدیل می‌شود

تلخک ای کاش خود دلالان این محصول با زبان خوش، عادلانه رفتار می‌کردند.

خبر: امروز حراج شمش طلا آغاز می‌شود

تلخک امروز کسانی را در صف خرید می‌بینی که تا دیروز می‌گفتند، پول خرید نان نداریم.

گردشگری: بازدید از هگمتانه امروز رایگان شد

تلخک قابل توجه همدانی‌ها که معتقدند یک تومن هم یک تومنه!

اقتصادی: یک‌سوم ارزهای بازنگشته در اختیار ۳ شرکت

تلخک لطفاً قوه قضائیه هرچه زودتر دم دم‌کلفت‌ها را ببره.

تحلیل: ای آمریکا یک‌بار دیگر مرداد ۶۶ را مرور کن

تلخک باباجون یکی از افتخارات ترامپ اینه که کتاب‌خوان نیست!

خبر

اجرای طرح «توسعه پایداری برق پشتیبان تقاطع‌های منتخب سطح شهر» در همدان

سپهرغرب، گروه خبر: سازمان مدیریت و مهندسی شبکه حمل‌ونقل با حمایت و پشتیبانی معاونت امور زیربنایی شهرداری همدان و در راستای ارتقای پایداری عملکرد سامانه‌های ترافیکی در زمان قطعی برق، طرح «توسعه پایداری برق پشتیبان تقاطع‌های منتخب سطح شهر» را در دستور کار قرار داده است.

سازمان مدیریت و مهندسی شبکه حمل‌ونقل با حمایت و پشتیبانی معاونت امور زیربنایی شهرداری همدان و در راستای ارتقای پایداری عملکرد سامانه‌های ترافیکی در زمان قطعی برق، طرح «توسعه پایداری برق پشتیبان تقاطع‌های منتخب سطح شهر» را در دستور کار قرار داده است. سال گذشته برق پشتیبان در ۱۴ تقاطع مهم شهر همدان راه‌اندازی شد و به بهره‌برداری رسید، اما در سال جاری با مشارکت یک شرکت دانش‌بنیان بومی و به‌صورت آزمونه (با توجه به کمبودهای تولید برق در کشور و نیاز مبرم به صرفه‌جویی در این زمینه)، رویکرد دیگری در دستور کار سازمان قرار گرفت و آن کاهش چشمگیر مصرف برق تقاطع‌ها در عین حفظ کارایی و افزایش بهره وری آن‌ها بود.

اجرای این طرح برای پنج تقاطع مهم دیگر هدف‌گذاری شد و برای دو تقاطع به اجرا در آمد تا پس از ارزیابی نتایج به سایر تقاطع‌ها تسری یابد که تا این لحظه نتایج حاصل از آن موفقیت‌آمیز ارزیابی شده است. براساس ارزیابی‌های انجام‌شده، این سامانه توانسته ضمن حفظ عملکرد چراغ‌های راهنمایی و مدیریت ترافیک در زمان قطعی برق، مصرف برق تقاطع‌ها را حدود ۸۰ درصد کاهش دهد؛ بنابراین با توجه به نتایج و عملکرد مثبت اجرای این طرح، امکان توسعه و اجرای آن در پنج تقاطع منتخب با هزینه‌ای بالغ‌بر ۱۵ میلیارد ریال، هدف‌گذاری سال ۱۴۰۵ بوده و مجموع تقاطع‌های دارای برق پشتیبان به ۱۹ تقاطع می‌رسد.

اجرای این پروژه گامی مؤثر در افزایش تاب‌آوری زیرساخت‌های حمل‌ونقل شهری، کاهش اختلالات ترافیکی و ارتقای ایمنی تردد شهروندان در شرایط قطعی برق به‌شمار می‌رود.

استاندار همدان:

تابستان امسال مدرسه مهارت‌های زندگی و اقتصاد است

حاجی‌بابایی: دستگاه‌ها برای پیشبرد سند تحول آموزش و پرورش همکاری کنند

سپهرغرب، گروه خبر: استاندار همدان گفت: تابستان امسال مدرسه مهارت‌های زندگی و اقتصاد است.

به گزارش سپهرغرب و به نقل از اداره اطلاع‌رسانی و روابط عمومی آموزش و پرورش استان همدان، حمید ملانوری‌شمسی در شورای آموزش و پرورش استان از اجرای طرح اوقات فراغت تابستانی با رویکرد دانش‌آموزمحوری و مهارت‌آموزی چندوجهی خبر داد و ابراز کرد: با احصای نظام مسائل در ۲۰۰ منطقه، کانون‌های تخصصی برای جبران اُفت تحصیلی و مقابله با آسیب‌های اجتماعی راه‌اندازی شده است.

وی گفت: همچنین طرح مشاوره‌ای حامی با حضور اولیا و متخصصان تربیتی در تابستان گسترش یافته و با استقبال خوبی مواجه شده است.

استاندار همدان با اعلام آغاز رسمی طرح اوقات فراغت تابستانی، تأکید کرد: این طرح برخلاف سال‌های قبل، صرفاً به فعالیت‌های تفریحی و فرهنگی محدود نمی‌شود، بلکه سه محور اصلی فعالیت‌های فرهنگی–هنری، آموزش‌های مکمل درسی و مهارت‌آموزی در حوزه اقتصاد و اجتماع را پوشش می‌دهد.

وی با یادآوری چالش‌های آموزشی سال گذشته به‌دلیل فضای جنگی کشور، گفت: براساس بررسی میدانی از تمام مدارس استان، دستورالعمل ویژه‌ای تدوین شده که در آن به اُفت تحصیلی دانش‌آموزان به‌عنوان یک مسئله جدی توجه شده و تأکید داریم که غفلت از تعطیلات و آموزش‌های مجازی، منجر به کاهش سطح علمی دانش‌آموزان نشود.

ملانوری‌شمسی با اشاره به هدف‌گذاری دقیق ۲۰۰ منطقه براساس نظام مسائل هر منطقه، افزود: در هر منطقه، کانون‌ها یا مراکز ویژه‌ای پیش‌بینی شده تا براساس آسیب‌های اجتماعی غالب یا نیازهای آموزشی خاص آن منطقه، برنامه‌های اختصاصی اجرا شود که الحمدالله این برنامه‌ها با استقبال خوبی روبه‌رو شده است.

وی در ادامه بر دانش‌آموزمحوری طرح تأکید کرد و گفت: می‌خواهیم خودِ دانش‌آموزان مدیریت برنامه‌ها را بر عهده بگیرند تا احساس تعلق و مالکیت کنند و همچنین خانواده‌ها و دانش‌آموزان را نسبت به اهمیت تعلیم و تربیت اقناع کنیم تا آینده‌ای با مهارت، تاب‌آوری اجتماعی و استقلال اقتصادی برایشان ترسیم شود.

استاندار همدان در بخش دیگری از سخنان خود به طرح حامی اشاره کرد که پیش‌تر در طول سال تحصیلی آغاز شده و اکنون در تابستان با حضور اولیای دانش‌آموزان، گسترش یافته است.

وی اضافه کرد: در این طرح، جلسات مشاوره و گفت‌وگو با حضور روانشناسان و متخصصان تربیتی در مدارس برگزار می‌شود و استقبال بی‌نظیر خانواده‌ها نشان‌دهنده نیاز جدی به این نوع خدمات است.

ملانوری‌شمسی خاطرنشان کرد: دانش‌آموز امروز باید در کنار یادگیری علمی، یک تخصص اقتصادی کسب کند تا بتواند روی پای خود بایستد و تاب‌آوری اجتماعی‌اش را در برابر آسیب‌ها افزایش دهد و این اهداف، محور اصلی همه برنامه‌های اوقات فراغت و طرح حامی است.

نایب رئیس مجلس شورای اسلامی نیز گفت: همه دستگاه‌ها مکلف به همکاری با آموزش و پرورش برای پیشبرد سند تحول هستند.

حمیدرضا حاجی‌بابایی با بیان این که رهبر شهید انقلاب به سند تحول آموزش و پرورش اعتقاد داشتند، اظهار کرد: امروز نیز رهبر عالیقدر انقلاب بر محوریت دستگاه تعلیم و تربیت تأکید دارند.

حاجی‌بابایی افزود: در این راستا همه دستگاه‌های اجرایی باید برای تحقق اهداف این سند، همکاری لازم را با آموزش و پرورش داشته باشند.

وی تصریح کرد: همه دستگاه‌های اجرایی از صمت گرفته تا جهاد کشاورزی، منابع طبیعی و میراث فرهنگی با اجرای تورهای آموزشی، دانش‌آموزان را با فعالیت و عملکرد دستگاه خود آشنا کنند و تابستان امسال بهترین فرصت است تا در قالب غنی‌سازی اوقات فراغت، این برنامه‌ها اجرا شود.

نماینده همدان و فامنین در مجلس شورای اسلامی گفت: آموزش و پرورش می‌تواند شرایطی را فراهم کند تا همه دانش‌آموزان بتوانند حتی برای یک‌بار در برنامه تجمعات شبانه در حمایت از میهن اسلامی و انقلاب و نیروهای مسلح شرکت و فضای خیابان را لمس و حس کنند.

یادداشت

نامه به دبیر جشنواره ای که به نام همدان است

زهره پوروهابی

سرکار خانم مرضیه برومند؛

انتصاب شما به دبیری سی‌ویکمین جشنواره بین‌المللی تئاتر کودک و نوجوان، به‌دلیل سابقه طولانی و اثرگذارتان در هنر کودک، می‌تواند فرصتی مهم برای بازنگری در مسیر این رویداد باشد. در متن حکم انتصاب نیز بر پیوند فرهنگی جشنواره با همدان، تقویت هویت ملی و امیدآفرینی برای کودکان تأکید و تصریح شده است که این دوره در همدان برگزار خواهد شد. اکنون انتظار می‌رود این مفاهیم از سطح شعار و متن حکم فراتر برود و در ساختار، سیاست‌گذاری و دستاوردهای جشنواره، دیده شود.

اگر کمی به قبل برگردیم و تاریخچه تولد این رویداد مهم فرهنگی هنری را بررسی کنیم، می‌بینیم که جشنواره تئاتر کودک و نوجوان در سال ۱۳۷۰ با عنوان امید و با حضور ۶ گروه نمایشی در همدان متولد شد؛ این رویداد در سال‌های نخست در همدان توسعه یافت و به‌تدریج از یک گردهمایی محدود به مهم‌ترین رویداد تخصصی تئاتر کودک و نوجوان کشور تبدیل شد. روند برگزاری این جشنواره پُر از فرازونشیب بوده است، به‌نحوی که مدتی این جشنواره از خانه خود کوچ کرد و از دوره هفدهم دوباره به همدان بازگشت و این شهر برای سال‌ها میزبان اصلی آن بود. وقفه ناشی از همه‌گیری کرونا، انتقال دوره بیست‌وهشتم به اردکان و بازگشت دوره‌های بعدی به همدان، نشان داد که با وجود بیش از سه دهه سابقه، هنوز رابطه جشنواره با شهر میزبان از ثبات حقوقی، مالی و نهادی کافی برخوردار نیست. این تاریخ پُرنوسان، پرسشی اساسی را پیش روی دبیر سی‌ویکمین دوره قرار می‌دهد: آیا این دوره نیز صرفاً رویدادی چندروزه خواهد بود یا می‌تواند سرآغاز اصلاحات ساختاری در جشنواره باشد؟

اعتبار شما در میان هنرمندان، تجربه مدیریت جشنواره‌های نمایشی و شناخت عمیقتان از جهان کودک، امکان طرح مطالباتی را فراهم می‌کند که شاید از عهده مدیریتی صرفاً اجرایی، برنیاید.

نخستین مسئله، تثبیت میزبانی و تأمین مالی جشنواره است. رویدادی با این قدمت نباید هرسال در انتظار مذاکره دوباره میان وزارت فرهنگ و ارشاد اسلامی، استانداری، شهرداری و دیگر نهادهای محلی بماند؛ در بسیاری از دوره‌ها همدان علاوه‌بر تأمین سالن‌ها، نیروی اجرایی، اقامت، حمل‌ونقل، تبلیغات شهری و خدمات جانبی، سهم سنگینی از هزینه‌های جشنواره را برعهده گرفته است، اما بخش مهمی از سیاست‌گذاری، انتخاب مدیران، طراحی فراخوان و تصمیم‌گیری‌های کلان همچنان در تهران انجام می‌شود که این عدم توازن نه ازنظر مدیریتی قابل دفاع است و نه می‌تواند انگیزه‌ای پایدار برای استان ایجاد کند. وزارت فرهنگ نمی‌تواند اختیار اصلی سیاست‌گذاری و انتخاب مدیران را در اختیار داشته باشد، اما هنگام تأمین منابع، مسئولیت عمده را به استان واگذار کند؛ از سوی دیگر، مدیران استانی نیز نباید نقش خود را به پرداخت هزینه و فراهم‌کردن امکانات اجرایی، محدود کنند.

انتظار می‌رود شما پیش از ورود جشنواره به مرحله اجرایی، تدوین قراردادی چندساله و شفاف را مطالبه کنید؛ قراردادی که سهم مالی وزارتخانه، استانداری، شهرداری و حامیان خصوصی، زمان پرداخت، ضمانت اجرای تعهدات و سهم استان در سیاست‌گذاری را مشخص کند. همدان نباید فقط محل تأمین هزینه، سالن و تماشاگر باشد؛ استانی که بار مالی و اجرایی جشنواره را می‌پذیرد، باید در تصمیم‌سازی، ارزیابی و بهره‌برداری از نتایج آن نیز جایگاهی روشن داشته باشد.

مسئله دوم، دبیرخانه دائمی است؛ دبیرخانه دائمی با نصب یک تابلو یا اختصاص یک اتاق تحقق پیدا نمی‌کند، این دبیرخانه باید اساسنامه مصوب، ساختار سازمانی، بودجه سالانه، نیروی تخصصی ثابت، بانک اطلاعات آثار و هنرمندان، آرشیو حرفه‌ای، واحد پژوهش، بخش آموزش و دفتر روابط بین‌الملل داشته باشد. فعالیت جشنواره نباید با انتخاب دبیر آغاز و با خاموش شدن چراغ اختتامیه متوقف شود؛ فاصله میان دو دوره باید به زمانی برای حمایت از تولید، آموزش هنرمندان، ارتباط با مدارس، پژوهش درباره مخاطبان، استعدادیابی و توسعه همکاری‌های خارجی تبدیل شود. دبیر جشنواره می‌تواند تغییر کند، اما حافظه سازمانی، اسناد، ارتباطات و برنامه‌های توسعه‌ای نباید با هر تغییر مدیریتی از نو ساخته شوند.

سومین مسئله، فاصله جشنواره با اجرای عمومی است. بسیاری از آثار پس از ماه‌ها تمرین و صرف هزینه، چند نوبت در جشنواره اجرا و سپس از چرخه نمایش خارج می‌شوند؛ در چنین وضعیتی جشنواره بیش از آنکه موتور تولید و عرضه تئاتر کودک باشد، به محل انتخاب برگزیدگان و توزیع جوایز تبدیل می‌شود. موفقیت جشنواره را نباید فقط با تعداد متقاضیان، گروه‌ها، اجراها، میهمانان و تماشاگران چند روز برگزاری آن سنجید، باید پرسید چند اثر پس از جشنواره به اجرای عمومی رسیده‌اند و چند نمایش به دیگر شهرها سفر کرده‌اند؟ چه تعداد از تولیدات وارد مدارس و کانون‌های فرهنگی شده‌اند و چند گروه توانسته‌اند فعالیت حرفه‌ای خود را ادامه دهند؟

سی‌ویکمین دوره می‌تواند نقطه آغاز تشکیل شبکه گردش آثار و بازار تئاتر کودک و نوجوان باشد. وزارت آموزش‌وپرورش، کانون پرورش فکری کودکان و نوجوانان، شهرداری‌ها، مؤسسات آموزشی، پلتفرم‌های تصویری و بخش خصوصی می‌توانند خریدار یا حامی آثار منتخب شوند؛ همچنین بخشی از حمایت مالی از تولیدات باید به اجرای عمومی پس از جشنواره مشروط شود که چنین الگویی بودجه یک رویداد موقت را به سرمایه‌ای فرهنگی با دامنه ملی تبدیل می‌کند.

چهارمین مسئله، معنای واقعی عنوان بین‌المللی است. حضور چند گروه داور یا میهمان خارجی به‌تنهایی، یک جشنواره را بین‌المللی نمی‌کند؛ این عنوان زمانی معتبر است که روابط مستمر با جشنواره‌ها و مراکز تخصصی جهان شکل بگیرد، تولید مشترک داشته باشیم، نمایشنامه‌ها ترجمه شوند، دوره‌های آموزشی بلندمدت برگزار کنیم و آثار ایرانی امکان عرضه در دیگر کشورها را پیدا کنند.

همدان می‌تواند به مرکز همکاری تئاتر کودک در کشورهای عضو اکو، آسیای مرکزی و آسیای غربی تبدیل شود. این هدف نیازمند برنامه‌ای چندساله، دفتر فعال بین‌الملل و ارتباطاتی فراتر از دعوت‌های پراکنده نزدیک به زمان برگزاری است؛ نتیجه بخش بین‌الملل باید در ارتقای دانش هنرمندان ایرانی و افزایش فرصت حضور آنان در جشنواره‌های معتبر جهان، دیده شود.

پنجمین مسئله، زیرساخت‌های همدان است. میزبانی بخش اعظم دوره‌های جشنواره بدون ایجاد مجموعه‌ای تخصصی، نشان می‌دهد که بخشی از ظرفیت این رویداد به سرمایه ماندگار تبدیل نشده است. همدان به پردیس تخصصی تئاتر کودک و نوجوان نیاز دارد؛ مجموعه‌ای شامل سالن متناسب با نیازهای جسمی و ادراکی کودکان، سالن خردسال، فضاهای تمرین، کارگاه ساخت عروسک و دکور، کتابخانه، مرکز اسناد و اقامتگاه هنرمندان.

این پردیس نباید فقط در روزهای جشنواره فعال باشد، بلکه باید در طول سال محل اجرای عمومی، آموزش، تولید، پژوهش و میزبانی گروه‌های داخلی و خارجی شود؛ جشنواره هنگامی برای همدان سرمایه تولید می‌کند که علاوه‌بر خاطره، پوستر و خبر، زیرساخت و نهاد ماندگار برجای بگذارد.

اما مهم‌ترین مطالبه، بازتعریف نسبت جشنواره با همدان است. این رویداد نام همدان را با خود دارد و بخش قابل توجهی از امکانات و هزینه‌هایش را از استان می‌گیرد، اما همچنان نسبت اندکی با سرمایه‌های تاریخی، فرهنگی، انسانی و مسائل واقعی کودکان همدانی برقرار کرده است؛ سیاست‌گذاری عمدتاً در تهران انجام می‌شود و سهم همدان در بسیاری از مواقع به میزبانی اجرایی کاهش می‌یابد.

گویی پرداختن به هویت استان یا تعریف بخشی ویژه برای آن، با شأن ملی و بین‌المللی جشنواره ناسازگار است! درحالی که جشنواره‌های معتبر جهان از پیوند عمیق با تاریخ، جغرافیا و فرهنگ شهر میزبان هویت می‌گیرند. جهانی شدن از بی‌هویتی حاصل نمی‌شود و یک رویداد زمانی برای جهان جذاب است که بتواند از یک زمینه فرهنگی مشخص، روایتی انسانی و قابل فهم ارائه کند.

خانم برومند؛ از شما انتظار می‌رود این نگاه مرکزگرایانه را تغییر دهید. حضور نمایندگان واقعی هنرمندان، دانشگاه‌ها، پژوهشگران حوزه کودک و نهادهای فرهنگی همدان در شورای سیاست‌گذاری باید رسمی و مؤثر باشد، نه تشریفاتی. جشنواره می‌تواند بخشی برای تولید آثار برگرفته از تاریخ هگمتانه، میراث بوعلی‌سینا، باباطاهر و عین‌القضات، افسانه‌ها، آیین‌ها، گویش‌ها، طبیعت الوند و تجربه زیسته کودکان شهرها و روستاهای استان ایجاد کند و این آثار نباید به بازنمایی سطحی نمادهای محلی محدود شوند، بلکه باید روایت‌های بومی را با زبان هنری معاصر به مخاطب ملی و جهانی عرضه کنند. تعریف چنین بخشی، امتیازی خارج از قاعده برای همدان نیست، بلکه به معنای به رسمیت شناختن حق شهر میزبان در برخورداری از دستاوردهای فرهنگی جشنواره است.

جشنواره همچنین می‌تواند از ظرفیت تئاتر برای مواجهه هنرمندانه با آسیب‌ها و مسائل اجتماعی و فرهنگی استان استفاده کند. این امر به معنای تبدیل هنر به بروشور آموزشی یا سفارش تبلیغاتی نیست. دبیرخانه می‌تواند با استفاده از پژوهش‌های معتبر، مسائل اولویت‌دار کودکان و نوجوانان استان را شناسایی و زمینه تولید آثاری درباره سواد رسانه‌ای، گفت‌وگوی خانوادگی، خشونت، انزوای اجتماعی، محیط زیست، مسئولیت‌پذیری و امید اجتماعی را فراهم کند.

سی‌ویکمین جشنواره باید نقطه عبور از برگزاری موفق به اثرگذاری پایدار باشد؛ پس از بیش از سه دهه، دیگر کافی نیست که همدان میزبان افتتاحیه و اختتامیه‌ای باشکوه باشد. باید روشن شود جشنواره چند گروه حرفه‌ای تربیت کرده، چند اثر را به اجرای مستمر رسانده، چه زیرساختی ایجاد کرده، چند فرصت شغلی فرهنگی ساخته و چگونه به زندگی فرهنگی کودکان استان کمک کرده است.

سرکار خانم مرضیه برومند؛ انتصاب شما می‌تواند فرصتی برای پاسخ دادن به این پرسش‌ها باشد: جشنواره‌ای که نام، بخش قابل توجهی از بودجه، مخاطب و اعتبار میزبانی خود را از همدان می‌گیرد، باید برای همدان نیز دانش، زیرساخت، تولید هنری و سرمایه اجتماعی برجای بگذارد. سی‌ویکمین دوره زمانی ماندگار خواهد شد که نه‌فقط یک جشنواره بهتر، بلکه الگویی عادلانه‌تر، بومی‌تر و آینده‌نگرتر برای تئاتر کودک و نوجوان ایران بنا کند.

خبر

مدیرکل امور اقتصادی و دارایی استان:

صدور ۲۶۲ هزار مجوز کسب‌وکار برخط در همدان

سپهرغرب، گروه خبر: مدیرکل امور اقتصادی و دارایی استان همدان با تشریح عملکرد درگاه ملی مجوزها از زمان راه‌اندازی آن، گفت: تاکنون حدود ۳۳۰ هزار درخواست در این سامانه ثبت شده که از این تعداد، ۲۶۲ هزار مجوز صادر شده است.

حسن پیمانی روز سه‌شنبه در نشست با فعالان اقتصادی استان همدان ابراز کرد: از ابتدای سال جاری تاکنون بیش از ۲۴ هزار درخواست پروانه کسب در درگاه ملی مجوزها از سوی متقاضیان در استان همدان ثبت شده که در این رابطه بیش از ۱۶ هزار مجوز به‌صورت غیر حضوری صادر شده است.

وی با بیان اینکه این مجوزها به‌صورت برخط و از طریق درگاه ملی مجوزها صادر شده است، اظهار کرد: شفاف‌سازی فرایند صدور مجوزها و تسریع در صدور مجوزهای مورد نیاز فعالان اقتصادی و کسب‌وکارها، از مهم‌ترین مزایای درگاه ملی مجوزها است.

مدیرکل امور اقتصادی و دارایی استان همدان گفت: این سامانه شرایط، مدارک، زمان و هزینه صدور هر مجوز را به‌صورت شفاف در اختیار متقاضیان قرار می‌دهد.

وی ادامه داد: ایجاد پنجره واحد برای ثبت درخواست و امکان رهگیری مراحل صدور مجوز تا دریافت آن، از دیگر قابلیت‌های این سامانه است و متقاضیان همچنین می‌توانند شکایات و درخواست‌های خود را نسبت به دستگاه‌های صادرکننده مجوز از طریق همین درگاه، ثبت و پیگیری کنند.

پیمانی با اشاره به مجوزهای پُرتقاضای استان همدان، خاطرنشان کرد: کارت هوشمند رانندگی بین شهری، خیاطی لباس و قالیبافی، سه عنوانی هستند که بیشترین درخواست صدور مجوز در درگاه ملی مجوزها را به خود اختصاص داده‌اند.

تأمین امنیت غذایی در همدان؛

خرید بیش از ۲۴۲ هزار تُن گندم از کشاورزان استان

سپهرغرب، گروه خبر: مدیرکل غله و خدمات بازرگانی استان همدان از موفقیت فرآیند خرید تضمینی گندم در این استان خبر داد و اعلام کرد: تاکنون بالغ‌بر ۲۴۲ هزار و ۸۷ تُن گندم با ارزشی بالغ‌بر ۱۱۹ هزار و ۲۴۴ میلیارد ریال از کشاورزان استان خریداری شده است.

سیدحسین خوانساری از تکمیل مراحل مهمی در فرآیند خرید تضمینی گندم در سطح استان خبر داد.

وی با اشاره به اهمیت این فرآیند در تأمین امنیت غذایی کشور و حمایت از تولیدکنندگان داخلی، اعلام کرد: براساس آمارهای ثبت‌شده، تاکنون مجموعاً ۲۴۲ هزار و ۸۷ تُن گندم از سطح استان خریداری شده است.

مدیرکل غله و خدمات بازرگانی استان همدان تأکید کرد: ارزش اقتصادی گندم خریداری‌شده در این دوره، بیش از ۱۱۹ هزار و ۲۴۴ میلیارد ریال برآورد شده است که نشان‌دهنده حجم بالای تعاملات میان دولت و کشاورزان منطقه جهت تقویت ذخایر استراتژیک است.

وی در ادامه به تشریح عملکرد آماری شهرستان‌های استان در فرآیند خرید تضمینی گندم پرداخت و خاطرنشان کرد: توزیع میزان خرید در مناطق مختلف استان، نشان‌دهنده ظرفیت بالای کشاورزی در برخی شهرستان‌های کلیدی است.

این مقام مسئول اظهار کرد: شهرستان اسدآباد با ثبت میزان خرید ۴۳ هزار و ۴۱۹ تُن، رتبه نخست را در شهرستان استان در فرآیند خرید تضمینی گندم به خود اختصاص داده است.

وی افزود: این میزان خرید نشان‌دهنده تمرکز بالای فعالیت‌های کشاورزی و توان عملیاتی بالای مراکز خرید در این منطقه است.

خوانساری افزود: پس از اسدآباد، شهرستان‌های نهاوند، رزن، کبودراهنگ، قروه‌درگزین، همدان، بهار، فامنین، ملایر و تویسرکان بیشترین سهم را در فرآیند خرید تضمینی استان داشته‌اند.

وی ضمن قدردانی از تلاش‌های کشاورزان و کارشناسان مناطق، بر ضرورت تداوم این روند جهت دستیابی به اهداف کشاورزی استان و حمایت حداکثری از تولید محصولات استراتژیک، تأکید کرد.

نماینده مردم رزن در مجلس شورای اسلامی عنوان کرد:

شتاب پروژه راه دمق- اورقین پس از ۱۵ سال

کُندی در کنارگذر رزن پذیرفتنی نیست

سپهرغرب، گروه خبر – طاهره ترابی‌مهوش: نماینده مردم رزن و درگزین در مجلس شورای اسلامی با تشریح آخرین وضعیت پروژه‌های راهسازی این دو شهرستان، از شتاب گرفتن عملیات اجرایی محور «دمق- اورقین» پس از سال‌ها توقف خبر داد و درعین‌حال، از روند کُند اجرای کنارگذر رزن به‌شدت انتقاد کرد و گفت: با وجود تأمین قیر و پیگیری‌های مکرر از وزارت راه، پیمانکار هنوز به تعهدات خود عمل نکرده است.

پروژه‌های راهسازی شهرستان رزن را می‌توان از مهم‌ترین مطالبات عمرانی مردم این منطقه در بیش از یک دهه اخیر دانست؛ پروژه‌هایی که برخی از آن‌ها ازجمله محور رزن- دمق و کنارگذر شهر رزن، سال‌ها به‌دلیل کمبود اعتبار، مشکلات تملک اراضی و تغییرات مدیریتی، با کُندی پیش رفته‌اند و بارها در فهرست طرح‌های نیمه‌تمام استان همدان قرار گرفته‌اند.

برای پروژه محور رزن- دمق که یکی از مسیرهای پُرتردد و مطالبه جدی مردم منطقه به‌شمار می‌رود، طی سال‌های گذشته از سوی مسئولان شهرستان و استان، اعتباراتی پیش‌بینی شد و حتی در سفرهای استانی دولت نیز مورد توجه قرار گرفت. کنارگذر شهر رزن نیز که اجرای آن با هدف کاهش بار ترافیکی و جلوگیری از عبور خودروهای سنگین از داخل شهر آغاز شده بود، سال‌ها با چالش‌های متعدد اجرایی روبه‌رو بوده است.

در ماه‌های اخیر اما اخبار امیدوارکننده‌تری از روند اجرای این پروژه‌ها منتشر شده است؛ از تأمین اعتبارهای جدید برای محور رزن- دمق گرفته تا بازدیدهای میدانی مسئولان وزارت راه و شهرسازی از پروژه‌های راهسازی شهرستان و تأکید بر تسریع در روند اجرای آن‌ها.

با وجود این، مردم شهرستان همچنان چشم‌انتظار تکمیل پروژه‌هایی هستند که علاوه‌بر افزایش ایمنی تردد و کاهش تصادفات، نقش مهمی در توسعه اقتصادی و تسهیل ارتباطات منطقه‌ای ایفا خواهند کرد.

بر این اساس، با توجه به اهمیت موضوع، بر آن شدیم تا گفت‌وگویی را با ابوالحسن مصطفوی‌غمام، نماینده مردم رزن در مجلس شورای اسلامی ترتیب دهیم تا از آخرین وضعیت پروژه‌های حوزه راه این شهرستان، اطلاعاتی را کسب کنیم که در ادامه می‌خوانید:

نماینده مردم رزن و درگزین در مجلس شورای اسلامی در تشریح آخرین وضعیت پروژه‌های راهسازی این دو شهرستان اظهار کرد: مهم‌ترین پروژه راهسازی منطقه، محور اصلی دمق-اورقین است که حدود ۱۴ تا ۱۵ سال به دلایل مختلف متوقف مانده بود، اما خوشبختانه از سال گذشته روند اجرای آن سرعت گرفته و امسال شرایط به‌مراتب بهتر شده است.

ابوالحسن مصطفوی‌غمام افزود: هم‌اکنون عملیات اجرایی این پروژه از دو جبهه کاری درحال انجام است و پیمانکاران در دو طرف مسیر مشغول فعالیت هستند.

وی افزود: البته بخش دمق تا اورقین هنوز نیازمند آغاز مراحل جدید اجرایی است، اما با توجه به اینکه این مسیر در قالب ماده ۲۳ قرار گرفته و به‌عنوان یکی از کریدورهای مهم شمال استان همدان شناخته می‌شود، امیدواریم روند اجرای آن با جدیت ادامه پیدا کند.

مصطفوی‌غمام با اشاره به برخی مشکلات اجرایی، گفت: اگر برخی موانع و سخت‌گیری‌های غیر ضروری در حوزه شهرسازی استان ایجاد نشود، پیمانکاران توان اجرای مناسب پروژه را دارند و روند کار می‌تواند با سرعت بیشتری ادامه یابد.

نماینده مردم رزن و درگزین در ادامه به وضعیت کنارگذر رزن اشاره کرد و افزود: متأسفانه از عملکرد پیمانکار این پروژه رضایت نداریم. این پروژه زیرساختی متعلق به وزارت راه بوده، اما پیمانکار با وجود وعده‌های متعدد، هنوز به تعهدات خود عمل نکرده است.

وی تصریح کرد: حتی معاون وزیر راه نیز به‌صورت مکتوب برای تسریع پروژه قول داده و برای تأخیرهای ایجادشده، جریمه‌هایی نیز درنظر گرفته شده، اما همچنان پیشرفت پروژه با کُندی همراه است.

مصطفوی‌غمام ادامه داد: حتی در مقطعی پیمانکار مدعی کمبود قیر بود که با پیگیری‌های انجام‌شده از وزارت راه، سهمیه قیر مورد نیاز برای پروژه تأمین شد، اما با وجود دریافت قیر، عملیات آسفالت هنوز به شکل مطلوب انجام نشده و تنها بخشی از عملیات زیرسازی درحال اجرا است.

> **حتی در مقطعی پیمانکار مدعی کمبود قیر بود که با پیگیری‌های انجام‌شده از وزارت راه، سهمیه قیر مورد نیاز برای پروژه تأمین شد، اما با وجود دریافت قیر، عملیات آسفالت هنوز به شکل مطلوب انجام نشده و تنها بخشی از عملیات زیرسازی درحال اجرا است.**

وی خاطرنشان کرد: این پروژه همچنان به‌صورت مستمر از سوی بنده و مسئولان وزارت راه پیگیری می‌شود و امیدواریم با حضور مجدد مسئولان وزارتخانه، روند اجرای آن سرعت بگیرد.

نماینده مردم رزن و درگزین همچنین از پیشرفت مناسب پروژه محور اصله- کاج خبر داد و گفت: برای نخستین‌بار مسیر حوزه شهرستان درگزین در این محور تقریباً به‌طور کامل آسفالت شده و تنها حدود ۵۰۰ متر از مسیر به‌دلیل وجود دو معارض، باقی مانده است که امیدواریم با رفع مشکلات، عملیات آن نیز به پایان برسد.

وی افزود: از روند اجرای این پروژه رضایت داریم و پیمانکار با وجود تأخیر در پرداخت مطالبات، همچنان با جدیت مشغول فعالیت است و هر هفته نیز بازدیدهای میدانی برای بررسی روند پیشرفت پروژه، انجام می‌شود.

مصطفوی‌غمام درباره اعتبارات اختصاص‌یافته به پروژه‌های راهسازی اظهار کرد: پیش از بروز شرایط ناشی از جنگ، حدود ۲۰۰ میلیارد تومان اعتبار برای پروژه کریدور شمالی استان درنظر گرفته شده بود و علاوه‌بر آن، ضمن رایزنی با وزیر راه و سازمان برنامه و بودجه، امکان استفاده دوساله از ظرفیت ماده ۵۶ نیز فراهم شد که مجموع منابع پیش‌بینی‌شده را به حدود ۷۰۰ میلیارد تومان رساند.

وی افزود: در همان مقطع نیز حدود ۱۵۰ میلیارد تومان به پیمانکار پرداخت و موجب آغاز عملیات اجرایی پروژه شد، هرچند بخشی از اعتبارات به‌دلیل شرایط کشور و محدودیت‌های مالی، دستخوش تغییر شد.

نماینده مردم رزن و درگزین تأکید کرد: این موضوع تنها مختص شهرستان رزن نیست و بسیاری از پروژه‌های عمرانی کشور تحت تأثیر شرایط مالی قرار گرفته‌اند، اما خوشبختانه سهمیه قیر پروژه‌ها از سوی وزارت راه تأمین و اعتبارات سال جاری نیز به‌صورت جداگانه پیش‌بینی شده است.

وی ابراز امیدواری کرد: تا پایان امسال محور اصله- کاج تا رزن به‌طور کامل به بهره‌برداری برسد و عملیات اجرایی پروژه دمق- اورقین نیز وارد مرحله جدید شود.

مصطفوی‌غمام در ادامه با اشاره به اینکه یکی دیگر از اولویت‌های دنبال‌شده در حوزه راه‌ها رسیدگی به راه‌های روستایی است، عنوان کرد: درمجموع حدود ۶۱۰ کیلومتر راه روستایی در شهرستان‌های رزن و درگزین وجود دارد که بیش از ۵۰۰ کیلومتر آن نیازمند روکش آسفالت، تعمیر و بهسازی است.

وی افزود: بخشی از اعتبارات مورد نیاز از محل منابع قبلی و همچنین سهم معادن (امیدرو) تأمین شده؛ به‌طوری که حدود ۱۰۰ میلیارد تومان برای این بخش درنظر گرفته شده است.

مصطفوی‌غمام ادامه داد: عملیات اجرایی بهسازی راه‌های روستایی نیز آغاز شده و پیش‌بینی می‌شود امسال حدود ۴۰ تا ۵۰ کیلومتر از راه‌های روستایی دو شهرستان بهسازی و روکش آسفالت شود.

مصطفوی‌غمام در پایان سخنانش تأکید کرد: مردم منطقه سال‌ها است برای توسعه زیرساخت‌های راهسازی مطالبه‌گری کرده‌اند و ما نیز وظیفه داریم این مطالبات را تا مرحله اجرا، پیگیری کنیم. هیچ بهانه‌ای برای تعلل در اجرای پروژه‌هایی که با جان و امنیت مردم ارتباط مستقیم دارند، پذیرفتنی نیست و انتظار داریم تمامی دستگاه‌های اجرایی و پیمانکاران با جدیت بیشتری در مسیر تکمیل این طرح‌ها گام بردارند.

مع‌الوصف؛ اگرچه امروز پس از سال‌ها انتظار، خبرهای امیدوارکننده‌ای از فعال شدن پروژه‌های راهسازی شهرستان‌های رزن و درگزین به گوش می‌رسد، اما واقعیت این است که مردم منطقه دیگر تنها شنونده وعده‌ها نیستند و انتظار دارند نتایج این پیگیری‌ها را در میدان عمل ببینند. پروژه‌هایی همچون محور دمق- اورقین و کنارگذر رزن، سال‌ها است به یکی از مطالبات جدی مردم تبدیل شده‌اند و تأخیر در اجرای آن‌ها، علاوه‌بر تحمیل هزینه‌های اقتصادی، ایمنی و رفاه شهروندان را نیز تحت تأثیر قرار داده است.

سخنان نماینده مردم رزن و درگزین در مجلس شورای اسلامی نشان می‌دهد که بخش قابل توجهی از موانع مربوط به تأمین اعتبار این پروژه‌ها با پیگیری‌های انجام‌شده در سطح ملی برطرف و منابع مالی مناسبی نیز برای آن‌ها درنظر گرفته شده است. ازاین‌رو، آنچه امروز بیش از هر موضوع دیگری اهمیت دارد، نظارت جدی بر عملکرد پیمانکاران و جلوگیری از طولانی شدن روند اجرای پروژه‌ها است. نمی‌توان پذیرفت که پروژه‌ای با تأمین اعتبار و مصالح مورد نیاز، همچنان به‌دلیل بدقولی و کم‌کاری پیمانکاران، سال‌ها به سرانجام نرسد.

از سوی دیگر، وضعیت جاده‌های روستایی شهرستان‌های رزن و درگزین نیز نشان می‌دهد که توسعه زیرساخت‌های حمل‌ونقل این منطقه نیازمند نگاه ویژه و مستمر است. بیش از ۵۰۰ کیلومتر از راه‌های روستایی این دو شهرستان به بهسازی و روکش آسفالت نیاز دارند و تأخیر در رسیدگی به آن‌ها، مستقیماً بر زندگی روزمره روستاییان و فعالیت‌های اقتصادی منطقه اثرگذار خواهد بود.

اکنون که بخشی از اعتبارات مورد نیاز پروژه‌ها تأمین شده و عملیات اجرایی آن‌ها آغاز شده است، مردم رزن و درگزین انتظار دارند سال ۱۴۰۵، سال پایان وعده‌ها و آغاز بهره‌برداری از پروژه‌هایی باشد که برخی از آن‌ها بیش از یک دهه در انتظار تکمیل مانده‌اند. تحقق این مطالبه بیش از هر چیز، نیازمند تعهد پیمانکاران، نظارت مستمر دستگاه‌های اجرایی و تداوم پیگیری مسئولان است.

سرپرست فرمانداری شهرستان تویسرکان:

از برنامه‌های فرهنگی و تقویت بنیان خانواده، حمایت می‌کنیم

سپهرغرب، گروه خبر: سرپرست فرمانداری شهرستان تویسرکان با اشاره به ضرورت توجه به مسائل فرهنگی و اجتماعی شهرستان، خاطرنشان کرد: حمایت از برنامه‌های فرهنگی، تقویت بنیان خانواده، ترویج ازدواج و اجرای سیاست‌های جوانی جمعیت، از دغدغه‌های جدی نظام و از اولویت‌های مدیریت شهرستان است و از تمامی دستگاه‌هایی که در این مسیر گام برمی‌دارند، حمایت خواهیم کرد.

به گزارش سپهرغرب و به نقل از روابط عمومی فرمانداری شهرستان تویسرکان، مهدی قهرمانی در دیدار با شهردار و اعضای شورای اسلامی شهر تویسرکان، بر ضرورت تعامل، هم‌افزایی و همکاری همه‌جانبه دستگاه‌های اجرایی و مدیریت شهری برای پیشبرد امور شهرستان، تأکید کرد.

سرپرست فرمانداری شهرستان تویسرکان با بیان اینکه هدف مجموعه فرمانداری ایجاد نظم، شفافیت و ارتقای بهره‌وری در اداره امور شهرستان است، اظهار کرد: شأن فرمانداری، صیانت از قانون، حفظ بیت‌المال و ایجاد هماهنگی میان دستگاه‌های اجرایی است و این مجموعه هرگز به دنبال تحمیل هزینه یا کسب منفعت از سایر دستگاه‌ها نیست.

وی با اشاره به رویکرد فرمانداری در مدیریت هزینه‌ها، افزود: سیاست ما صرفه‌جویی، استفاده بهینه از امکانات و جلوگیری از هرگونه هزینه‌کرد غیر ضروری از بیت‌المال است تا منابع موجود در مسیر خدمت‌رسانی بهتر به مردم و توسعه شهرستان به‌کار گرفته شود.

سرپرست فرمانداری شهرستان تویسرکان با تأکید بر اینکه توسعه شهرستان در گرو همکاری و همدلی همه دستگاه‌ها است، تصریح کرد: هر اقدامی که موجب پیشرفت تویسرکان شود، به نفع همه مردم و مجموعه شهرستان خواهد بود و باید از هرگونه حاشیه‌سازی و ایجاد اختلاف میان دستگاه‌ها، پرهیز شود.

وی با اشاره به ضرورت توجه به مسائل فرهنگی و اجتماعی شهرستان، خاطرنشان کرد: حمایت از برنامه‌های فرهنگی، تقویت بنیان خانواده، ترویج ازدواج و اجرای سیاست‌های جوانی جمعیت، از دغدغه‌های جدی نظام و از اولویت‌های مدیریت شهرستان است و از تمامی دستگاه‌هایی که در این مسیر گام برمی‌دارند، حمایت خواهیم کرد.

این مقام مسئول با قدردانی از همکاری شهرداری و شورای اسلامی شهر، بر استمرار تعامل سازنده میان فرمانداری، شهرداری و شورای اسلامی شهر تأکید کرد و افزود: همه ظرفیت‌های شهرستان باید در مسیر خدمت صادقانه به مردم، توسعه متوازن و افزایش رضایتمندی شهروندان به‌کار گرفته شود و فرمانداری نیز با رویکردی تعاملی، پاسخگو و قانون‌مدار، در کنار مدیریت شهری خواهد بود.

مدیر صنعت، معدن و تجارت ملایر خبر داد:

راه‌اندازی ۷ واحد صنعتی با اشتغال‌زایی برای ۲۲۴ نفر

«ناترازی انرژی» و «کمبود نقدینگی»، مهم‌ترین چالش‌های تولید/ اجرای بیش از ۱۵۰۰ بازرسی از بازار/ پیگیری ایجاد شهرک صنعتی جدید در ملایر

سپهرغرب، گروه خبر – صبا اسدی: مدیر صنعت، معدن و تجارت شهرستان ملایر با بیان اینکه ناترازی انرژی و کمبود نقدینگی مهم‌ترین چالش‌های بخش صنعت و معدن است، گفت: از ابتدای سال گذشته تاکنون هفت واحد صنعتی با اشتغال‌زایی برای ۲۲۴ نفر، در این شهرستان راه‌اندازی شده‌اند.

وحید فارسی با تشریح مهم‌ترین چالش‌های حوزه صنعت، معدن و تجارت شهرستان ملایر، اظهار کرد: درحال حاضر ناترازی انرژی مهم‌ترین مشکل واحدهای صنعتی و معدنی بوده که بر روند تولید تأثیر گذاشته است.

وی افزود: با مدیریت استاندار همدان و برگزاری جلسات مستمر با شرکت توزیع نیروی برق استان و شرکت برق منطقه‌ای، تلاش شده است محدودیت‌های اعمال‌شده برای واحدهای صنعتی و معدنی به حداقل برسد تا فعالیت این واحدها با کمترین اختلال ادامه یابد.

مدیر صنعت، معدن و تجارت ملایر ادامه داد: با پایان یافتن فصل گرما، بخش قابل توجهی از مشکلات ناشی از محدودیت‌های برق نیز برطرف خواهد شد، اما در همین شرایط هم جلسات هماهنگی میان اداره صمت و دستگاه‌های مرتبط به‌صورت مستمر انجام می‌شود تا کمترین آسیب به بخش تولید وارد شود.

فارسی کمبود نقدینگی را دیگر چالش مهم واحدهای صنعتی و معدنی عنوان کرد و گفت: افزایش قیمت‌ها موجب شده بسیاری از واحدهای تولیدی با کمبود سرمایه در گردش مواجه شوند.

وی افزود: برای رفع این مشکل، جذب اعتبارات از طریق استانداری همدان و نمایندگان مجلس درحال پیگیری است و از سوی دیگر، انتقال حساب واحدهای بزرگ تولیدی به داخل استان نیز به‌عنوان یکی از راهکارهای مؤثر، دنبال می‌شود تا حجم منابع مالی بانک‌های استان افزایش یافته و امکان پرداخت تسهیلات به واحدهای تولیدی، بیشتر شود.

مدیر صمت ملایر با اشاره به اقدامات انجام‌شده در حوزه توسعه صنعت، اظهار کرد: از ابتدای سال گذشته تاکنون هفت واحد صنعتی در شهرستان راه‌اندازی شده‌اند که برای ۲۲۴ نفر اشتغال ایجاد کرده‌اند.

وی افزود: این واحدها در زمینه‌های تولید تجهیزات پزشکی، فرومنگنز، شن و ماسه، عایق رطوبتی و مونتاژ دستگاه‌های کارتخوان فعالیت می‌کنند و نقش مهمی در افزایش ظرفیت تولید و اشتغال شهرستان دارند.

فارسی درباره موانع توسعه سرمایه‌گذاری در شهرستان نیز گفت: ناترازی برق همچنان یکی از مهم‌ترین موانع سرمایه‌گذاری در بخش صنعت است، اما با توجه به سیاست دولت در توسعه نیروگاه‌های خورشیدی، احداث این نیروگاه‌ها در استان همدان و به تبع آن در شهرستان ملایر، با جدیت درحال پیگیری است و بخش قابل توجهی از آن‌ها نیز در مرحله احداث یا بهره‌برداری قرار دارند.

وی افزود: نتایج این اقدامات تا حدی قابل مشاهده است؛ به‌گونه‌ای که سال گذشته محدودیت‌های برق از اردیبهشت‌ماه آغاز شد، اما امسال این محدودیت‌ها از ابتدای تیرماه اعمال شده که نشان‌دهنده تأثیر اقدامات انجام‌شده در توسعه زیرساخت‌های تولید برق است.

مدیر صنعت، معدن و تجارت ملایر کمبود زمین در شهرک‌های صنعتی را از دیگر موانع توسعه سرمایه‌گذاری برشمرد و اظهار کرد: ایجاد شهرک صنعتی جدید قشلاق پیرحیاتی در دستور کار استان و شهرستان قرار دارد و شرکت شهرک‌های صنعتی درحال انجام مراحل اجرایی آن است که با بهره‌برداری از این شهرک، مشکل کمبود زمین برای سرمایه‌گذاران تا حد زیادی برطرف خواهد شد.

وی در بخش دیگری از سخنان خود با اشاره به برنامه‌های حوزه معدن، گفت: با حضور مدیرکل جدید صنعت، معدن و تجارت استان همدان، سیاست‌های جدیدی برای توسعه این بخش تدوین شده است.

فارسی افزود: یکی از مهم‌ترین سیاست‌ها، جلوگیری از خام‌فروشی مواد معدنی است و بر همین اساس، معادن به متقاضیانی واگذار خواهند شد که علاوه‌بر بهره‌برداری، طرح فرآوری مواد معدنی را نیز اجرا کنند تا ارزش‌افزوده بیشتری در استان و شهرستان ایجاد شود.

وی ادامه داد: فعال‌سازی معادن غیر فعال نیز از دیگر برنامه‌های مهم این حوزه است و اداره صمت ملایر هم سیاست‌های ابلاغی استان را در این زمینه اجرا خواهد کرد.

مدیر صنعت، معدن و تجارت ملایر با اشاره به حمایت از تولیدکنندگان، گفت: مشکلات مربوط به تأمین تسهیلات و مواد اولیه نیز عمدتاً ناشی از کمبود نقدینگی است و برنامه‌های اعلام‌شده برای افزایش منابع اعتباری می‌تواند بخشی از این مشکلات را برطرف کند.

وی در ادامه به تشریح اقدامات انجام‌شده در حوزه نظارت بر بازار پرداخت و اظهار کرد: هم‌زمان با تشکیل قرارگاه نظارتی استان به ابتکار استاندار همدان، این قرارگاه در شهرستان ملایر نیز تشکیل شده و فعالیت خود را آغاز کرده است.

فارسی افزود: در قالب این قرارگاه، ۴۸ گروه بازرسی به‌صورت هفتگی با حضور رؤسای دستگاه‌های اجرایی شهرستان، نظارت بر بازار را انجام می‌دهند.

وی ادامه داد: همچنین شهر ملایر به ۱۶ منطقه تقسیم‌بندی شده تا روند بازرسی‌ها با دقت و سرعت بیشتری انجام شود.

مدیر صمت ملایر تصریح کرد: تاکنون بیش از یک‌هزار و ۵۰۰ مورد بازرسی از واحدهای صنفی شهرستان انجام شده که درنتیجه آن، پرونده‌های متعددی در زمینه تخلفاتی همچون گران‌فروشی، کم‌فروشی، عرضه کالاهای تاریخ‌گذشته، رعایت نکردن تکالیف قانونی و سایر تخلفات صنفی تشکیل و برای رسیدگی به اداره تعزیرات حکومتی ارسال شده است.

وی تأکید کرد: این بازرسی‌ها علاوه‌بر نظارت‌های روزانه و مستمر اداره صمت انجام می‌شود و قرارگاه نظارتی، ظرفیت مضاعفی برای کنترل بازار و حمایت از حقوق مصرف‌کنندگان ایجاد کرده است.

فارسی با اشاره به مهم‌ترین برنامه‌های اداره صنعت، معدن و تجارت ملایر تا پایان سال، اظهار کرد: تأمین کالاهای اساسی و تشدید نظارت بر بازار با توجه به شرایط اقتصادی و مشکلات معیشتی مردم، مهم‌ترین اولویت این اداره است.

وی افزود: رفع موانع پیش روی واحدهای صنعتی، حفظ اشتغال موجود، تسریع در تکمیل و بهره‌برداری از طرح‌های صنعتی بزرگ و آماده افتتاح و همچنین ایجاد فرصت‌های شغلی جدید، از دیگر برنامه‌های مهم اداره صمت ملایر تا پایان سال خواهد بود.

مدیر صنعت، معدن و تجارت ملایر در پایان سخنانش خاطرنشان کرد: حفظ واحدهای تولیدی موجود و جلوگیری از کاهش اشتغال در شرایط فعلی، مهم‌ترین هدف این اداره است و در کنار آن تلاش می‌شود با تکمیل طرح‌های صنعتی و بهره‌برداری از واحدهای جدید، زمینه ایجاد اشتغال پایدار بیشتری در شهرستان فراهم شود.

خبر

پیش از تعطیلات تابستانی انجام گرفت؛

فراغت از تحصیل ۶۰ دانشجوی پرستاری دانشگاه آزاد همدان

سپهرغرب، گروه خبر: برای نخستین‌بار، فرآیند فراغت از تحصیل ۶۰ دانشجوی کارشناسی پرستاری دانشگاه آزاد اسلامی واحد همدان در کمتر از ۲۰ روز و پیش از آغاز تعطیلات تابستانی، به پایان رسید؛ اقدامی که زمینه ورود سریع‌تر این دانش‌آموختگان به نظام سلامت کشور را فراهم کرده است.

دانشگاه آزاد اسلامی واحد همدان برای نخستین‌بار موفق شد فرآیند فراغت از تحصیل ۶۰ دانشجوی مقطع کارشناسی پرستاری را در بازه زمانی کمتر از ۲۰ روز و پیش از آغاز تعطیلات تابستانی، به پایان برساند؛ اقدامی که با هدف تسریع در ورود دانش‌آموختگان به عرصه خدمت در نظام سلامت کشور انجام شد.

با پایان یافتن این فرآیند، بخش قابل توجهی از دانش‌آموختگان پیامک مربوط به آغاز مراحل «طرح نیروی انسانی» را نیز دریافت کرده‌اند و انتظار می‌رود پس از طی مراحل اداری، فعالیت حرفه‌ای خود را در مراکز درمانی کشور آغاز کنند. تسریع در انجام فرآیند فراغت از تحصیل این دانشجویان حاصل برنامه‌ریزی منسجم، هماهنگی میان بخش‌های مختلف دانشگاه و همکاری مؤثر سازمان مرکزی دانشگاه آزاد اسلامی با واحد همدان بود؛ همکاری‌ای که موجب شد تمامی مراحل آموزشی و اداری در کوتاه‌ترین زمان ممکن انجام شود.

در این مسیر، تلاش‌های کارشناسان دانشگاه آزاد اسلامی واحد همدان، خانم‌ها آذرمنش و مظاهری، دکتر رجبلو و همچنین همکاری و سرعت عمل سرکار خانم محمدی، کارشناس سازمان مرکزی دانشگاه آزاد اسلامی، نقش مؤثری در تسریع روند بررسی و نهایی‌سازی پرونده‌های دانشجویان ایفا کرد.

همچنین از خدمات سرکار خانم اکباتانی، مدیر گروه پرستاری دانشگاه آزاد اسلامی واحد همدان که در ماه‌های پایانی دوران خدمت خود با تعهد، مسئولیت‌پذیری و پیگیری مستمر، در تحقق این دستاورد نقش‌آفرینی کردند، قدردانی می‌شود.

مسئولان دانشگاه آزاد اسلامی واحد همدان ابراز امیدواری کرده‌اند با تداوم همکاری وزارت بهداشت، درمان و آموزش پزشکی، مراحل جذب و به‌کارگیری این دانش‌آموختگان نیز با سرعت بیشتری انجام شود تا آنان در کوتاه‌ترین زمان ممکن به جمع نیروهای متخصص حوزه سلامت کشور بپیوندند. این اقدام، نمونه‌ای از هم‌افزایی و هماهنگی میان بخش‌های مختلف دانشگاه در راستای ارتقای کیفیت خدمات آموزشی و پاسخگویی به نیازهای نظام سلامت کشور به‌شمار می‌رود و می‌تواند الگویی برای تسریع فرآیندهای مشابه در سایر واحدهای دانشگاه آزاد اسلامی باشد.

رکوردشکنی برنامه ملی شهاب در همدان پوشش ۹۸٫۹۴ درصدی گویه‌های ثبت‌نام

سپهرغرب، گروه خبر: رئیس اداره استعدادهای درخشان استان همدان از ثبت نرخ بی‌سابقه ۹۸٫۹۴ درصدی ثبت گویه‌های برنامه ملی شهاب خبر داد و این موفقیت را نتیجه هم‌افزایی بی‌نظیر همه عوامل اجرایی در سراسر استان دانست.

به گزارش سپهرغرب و به نقل از اداره اطلاع‌رسانی و روابط عمومی آموزش و پرورش استان همدان، موسوی روز سه‌شنبه از ثبت نرخ بی‌سابقه ۹۸٫۹۴ درصدی ثبت گویه‌های برنامه ملی شهاب خبر داد و این موفقیت را نتیجه هم‌افزایی بی‌نظیر همه عوامل اجرایی در سراسر استان دانست.

وی اظهار کرد: خوشبختانه با همت والای رؤسای ادارات، همکاری ارزشمند معاونین و کارشناسان آموزش ابتدایی و تلاش شبانه‌روزی مدیران و آموزگاران مدارس ابتدایی، نمودار همسنجی ثبت گویه‌های برنامه ملی شهاب در سطح بالای ۹۸ درصد قرار گرفته است.

این مقام مسئول با اشاره به شرایط خاص کشور، تصریح کرد: به لطف الهی، برنامه ملی شهاب استان همدان توانسته است رکورد پوشش سال گذشته (۹۲٫۹۳ درصد) را پشت سر گذاشته و با جهشی چشمگیر، به میزان ۹۸٫۹۴ درصد برسد. این موفقیت، دستاوردی کم‌نظیر بوده که حاصل هم‌افزایی و مدیریت هوشمندانه در تمامی سطوح اجرایی است.

رئیس اداره استعدادهای درخشان استان همدان در ادامه با قدردانی از تمامی دست‌اندرکاران این طرح، خاطرنشان کرد: امید است با تداوم این همدلی و مدیریت کارآمد شما مدیران فرهیخته، شاهد شناسایی هرچه بیشتر استعدادهای برتر کشور و زمینه‌ساز موفقیت و پیشرفت این عزیزان در عرصه‌های علمی و فرهنگی باشیم.

موسوی در پایان سخنانش از تمامی مدرسان، آموزگاران، مدیران مدارس و عوامل اجرایی که در این مسیر همراه و یاری‌رسان بودند، کمال تشکر و امتنان را به عمل آورد و این موفقیت را مرهون زحمات جمعی همه همکاران دانست.

روزنامه صبح غرب کشور
سپهر غرب
چهارشنبه ۷ مرداد ■ شماره ۳۴۰۶
www.sepehrgharb.ir

کالای کمیاب مورد نیاز از منطقه آزاد اروند وارد می‌شود

سپهرغرب، گروه خبر: معاون اقتصادی استانداری خوزستان گفت: با مصوبه ستاد تنظیم بازار، مسیر واردات کالاهای کمیاب از منطقه اروند است.

جواد کاظم نسب‌الباجی در جلسه ستاد تنظیم بازار خوزستان اظهار کرد: بسیاری از کالاهای کمیاب و گران قیمت را می‌توان با دستور استاندار از منطقه آزاد اروند وارد استان کرد. این موضوع در جلسه مصوب شد تا پیگیری انجام و تعدیل قیمت در بازار صورت گیرد.

وی با بیان اینکه انبارها باید ساماندهی شوند، تصریح کرد: در این راستا نظارت بر انبارهای استان صورت گیرد و موجودی آن‌ها مشخص شود.

وی به موضوع کالابرگ اشاره کرد و افزود: در این خصوص با وزیر رفاه، کار و تعاون اجتماعی مکاتباتی به امضای استاندار انجام شده تا روند بهره‌مندی مردم از طرح تسهیل شود.

معاون هماهنگی امور اقتصادی استانداری خوزستان گفت: همچنین تعاونی‌های روستا برای توزیع و خرید کالا فعال تر شوند تا علاوه بر دسترسی آسان روستاییان به مایحتاج عمومی، تردد غیرضروری به شهر کاهش یابد.

الباجی با اشاره به مشکلات حوزه رسانه، بیان کرد: مساله تامین کاغذ مورد نیاز جراید استان در دستور کار قرار گرفته و اقدامات لازم برای رفع موانع در حال پیگیری است.

وی اظهار کرد: کارگروهی ویژه در معاونت هماهنگی امور اقتصادی استانداری تشکیل شود و به‌صورت تخصصی رصد، شناسایی و تأمین کالاهای کمیاب و گران در سطح استان و حتی کشور را انجام دهد تا با مدیریت هوشمند، فشار بر معیشت مردم کاهش یابد.

گوشواره زیویه؛ میراثی که باید به خانه بازگردد

سپهرغرب، گروه خبر: نمایش گوشواره‌ای سه‌هزار ساله منسوب به گنجینه زیویه در یکی از پرحاشیه‌ترین آثار سینمای جهان، بار دیگر پرونده فراموش‌شده غارت میراث باستانی کردستان را به صدر افکار عمومی آورد؛ فرصتی که می‌تواند آغاز یک مطالبه ملی برای استرداد گنجینه زیویه باشد.

این روزها پیش از آنکه نام فیلم پرهزینه و پرحاشیه اودیسه ساخته کریستوفر نولان در صدر اخبار فرهنگی جهان قرار گیرد، گوشواره‌هایی که بر گوش زندایا، بازیگر نقش آتنا، دیده می‌شود نگاه پژوهشگران، باستان‌شناسان و علاقه‌مندان میراث فرهنگی را به خود جلب کرده است؛ آثاری که بسیاری از متخصصان آنها را برگرفته از گنجینه مشهور زیویه در کردستان ایران می‌دانند؛ شاهکاری از هنر فلزکاری ایران باستان که نزدیک به سه هزار سال پیش زینت‌بخش دربار فرمانروایان این سرزمین بوده و امروز در آن سوی مرزها روایت دیگری از تاریخ را بازگو می‌کند.

■ **زیویه؛ دژی که تاریخ ایران را روایت می‌کند**

قلعه تاریخی زیویه در جنوب شرقی سقز و در مسیر دیواندره، تنها یک محوطه باستانی نیست؛ این دژ یکی از مهم‌ترین مراکز قدرت در شمال‌غرب ایران طی سده‌های هشتم و هفتم پیش از میلاد به‌شمار می‌رود. جایگاهی که اقوام مانا، ماد، سکا و دیگر حکومت‌های محلی در آن استقرار داشتند و از موقعیت راهبردی آن برای اداره بخش مهمی از فلات ایران بهره می‌بردند.

نام این دژ در منابع آشوری، بابلی و حتی روایت‌های مورخان یونانی با اشکال مختلف ثبت شده است و برخی پژوهش‌ها نیز آن را با نخستین حکومت فراگیر مادها مرتبط می‌دانند؛ موضوعی که اهمیت زیویه را از یک محوطه محلی فراتر برده و آن را به بخشی از هویت تاریخی ایران تبدیل کرده است.

■ **گنجینه‌ای که قربانی بی‌تدبیری شد**

آنچه امروز از زیویه در ذهن جهانیان باقی مانده، بیش از آنکه حاصل کاوش‌های علمی باشد، نتیجه یکی از تلخ‌ترین غارت‌های میراث فرهنگی ایران است.

سال ۱۳۲۵ و پس از رانش بخشی از تپه تاریخی، آثار ارزشمند زیویه به‌صورت اتفاقی نمایان شد، اما نبود ساختار مناسب حفاظت از میراث فرهنگی و ضعف دستگاه‌های مسئول آن دوران، مسیر دیگری را رقم زد؛ مسیری که به خروج صدها قطعه بی‌نظیر از طلا، نقره، عاج، سفال و دیگر آثار کم‌نظیر تاریخی انجامید.

بخش قابل توجهی از این آثار طی سال‌های بعد سر از مجموعه‌های شخصی، حراجی‌های بین‌المللی و موزه‌های بزرگ جهان درآورد؛ گنجینه‌ای که می‌توانست امروز بزرگ‌ترین سرمایه فرهنگی و گردشگری غرب ایران باشد.

■ **زخمی که هنوز التیام نیافته است**

ثبت ملی زیویه زمانی انجام شد که بخش مهمی از میراث آن دیگر از کشور خارج شده بود. اگرچه طی دهه‌های بعد کاوش‌های علمی ادامه یافت، اما آنچه از این دژ باشکوه باقی مانده، تنها بخشی از عظمت واقعی آن را روایت می‌کند.

راه‌پله‌های سنگی، تالارهای ستون‌دار، حیاط‌های سنگ‌فرش و بقایای معماری خشتی هنوز هم شکوه تمدنی را نشان می‌دهد که روزگاری یکی از مراکز مهم قدرت در منطقه بوده است، اما جای خالی صدها اثر تاریخی، روایت این محوطه را ناتمام گذاشته است.

■ **اودیسه نولان؛ فرصتی برای باز کردن یک پرونده ملی**

حاشیه‌های ایجادشده پیرامون گوشواره‌های منسوب به زیویه، صرفاً یک خبر هنری نیست؛ این اتفاق فرصتی کم‌نظیر برای احیای مطالبه‌ای تاریخی است.

وقتی میلیون‌ها نفر در سراسر جهان با دیدن یک اثر سینمایی درباره منشأ این زیورآلات جست‌وجو می‌کنند، نگاه‌ها ناخواسته به سمت زیویه و سرنوشت گنجینه پراکنده آن معطوف می‌شود. چنین فرصتی شاید سال‌ها تکرار نشود و می‌تواند نقطه آغاز یک حرکت حقوقی، رسانه‌ای و دیپلماتیک برای بازگرداندن آثار غارت‌شده باشد.

■ **استرداد گنجینه؛ مطالبه‌ای دست‌یافتنی**

تجربه‌های موفق ایران در بازگرداندن الواح هخامنشی، مجموعه خوروین و همچنین نمونه‌های بین‌المللی کشورهای مصر، یونان و ایتالیا نشان داده است که استرداد آثار تاریخی، اگرچه فرآیندی پیچیده و زمان‌بر است، اما امری دست‌نیافتنی نیست.

این مسیر نیازمند مستندسازی دقیق، تشکیل پرونده حقوقی مستحکم، بهره‌گیری از ظرفیت حقوق بین‌الملل، دیپلماسی فرهنگی، همراهی رسانه‌ها و مطالبه‌گری افکار عمومی است؛ مجموعه‌ای از اقداماتی که تنها با شکل‌گیری یک کارگروه تخصصی در سطح ملی امکان تحقق خواهد داشت.

■ **بازگشت زیویه؛ سرمایه‌گذاری برای آینده کردستان**

بازگرداندن آثار زیویه صرفاً احیای یک حق تاریخی نیست؛ این اقدام می‌تواند موتور محرک توسعه گردشگری فرهنگی در کردستان باشد.

حضور این آثار در موزه سنندج یا ایجاد موزه‌ای تخصصی در کنار محوطه تاریخی زیویه، نه تنها هویت تاریخی منطقه را بازآفرینی می‌کند، بلکه زمینه افزایش ورود گردشگران داخلی و خارجی، رونق اقتصاد محلی، ایجاد اشتغال و جذب سرمایه‌گذاری در حوزه میراث فرهنگی را نیز فراهم خواهد کرد.

استانی که گنجینه‌ای کم‌نظیر از تمدن ایران باستان را در خود جای داده، شایسته آن است که سهم واقعی خود را از اقتصاد گردشگری نیز به‌دست آورد.

■ **امروز زمان آغاز یک مطالبه است**

پرونده زیویه نباید تنها در کتاب‌های باستان‌شناسی یا گزارش‌های موزه‌های خارجی باقی بماند. اکنون که نام این گنجینه بار دیگر در فضای جهانی مطرح شده، مسئولیت دستگاه‌های متولی بیش از هر زمان دیگری سنگین است.

وزارت میراث فرهنگی، وزارت امور خارجه، حقوقدانان، پژوهشگران، رسانه‌ها و مسئولان استان کردستان می‌توانند با هم‌افزایی، نخستین گام را برای تشکیل پرونده استرداد گنجینه زیویه بردارند؛ اقدامی که شاید سال‌ها زمان ببرد، اما آغاز نکردن آن، به معنای پذیرش تداوم یکی از بزرگ‌ترین غارت‌های میراث فرهنگی ایران خواهد بود.

زیویه تنها متعلق به کردستان نیست؛ بخشی از حافظه تاریخی ایران و میراث مشترک بشریت است. اگر گوشواره‌ای سه‌هزار ساله توانسته دوباره نام این دژ را بر سر زبان‌ها بیندازد، اکنون زمان آن رسیده است که این توجه جهانی به یک مطالبه ملی تبدیل شود؛ مطالبه‌ای برای بازگرداندن گنجینه‌ای که خانه واقعی آن، نه ویترین موزه‌های غرب، بلکه سرزمین مادری‌اش در قلب کردستان ایران است.

طلای زرد کردستان روی خط امنیت غذایی؛ خرید ۳۲۰ هزار تن گندم

سپهرغرب، گروه خبر: فصل برداشت گندم در کردستان با ثبت خرید بیش از ۳۲۰ هزار تن محصول مازاد بر نیاز کشاورزان، رنگ و بوی رونق تولید گرفته است؛ گندمی به ارزش حدود ۱۳٫۵ همت که نشان از نقش مهم این استان در تأمین امنیت غذایی کشور دارد و پیش‌بینی می‌شود میزان خرید آن تا پایان فصل به ۸۰۰ هزار تن برسد.

در روزگاری که تأمین امنیت غذایی به یکی از مهم‌ترین اولویت‌های کشورها تبدیل شده است، تولید و خرید تضمینی گندم بیش از هر زمان دیگری اهمیت یافته است. کردستان به‌عنوان یکی از استان‌های پیشتاز در تولید این محصول راهبردی، هر سال سهم قابل توجهی در تأمین گندم کشور ایفا می‌کند و نقش کشاورزان این استان در پایداری زنجیره تأمین غذا، نقشی انکارناپذیر است.

فصل برداشت گندم در کردستان، امسال تنها روایت خوشه‌های طلایی نیست؛ بلکه حکایت اعتماد کشاورزان به سیاست خرید تضمینی و تداوم امنیت غذایی کشور است.

در حالی که روند برداشت همچنان ادامه دارد، خرید بیش از ۳۲۰ هزار تن گندم مازاد بر نیاز کشاورزان، آن هم با ارزشی بالغ بر ۱۳٫۵ همت، نشان می‌دهد چرخ تولید در یکی از قطب‌های مهم کشاورزی کشور با قدرت در حال حرکت است؛ مسیری که پیش‌بینی می‌شود تا پایان فصل برداشت به ثبت رکورد خرید ۸۰۰ هزار تن گندم در استان منجر شود.

معاون هماهنگی امور اقتصادی استاندار کردستان در جریان بازدید از مرکز خرید گندم تعاون روستایی حسن‌آباد یاسوکند شهرستان بیجار، از خرید بیش از ۳۲۰ هزار تن گندم مازاد بر نیاز کشاورزان استان از ابتدای فصل برداشت تاکنون خبر داد.

■ **فعالیت ۶۳ مرکز تعاون روستایی**

ارسلان ازهاری با اشاره به روند مطلوب خرید تضمینی گندم اظهار کرد: از مجموع گندم خریداری‌شده، حدود ۱۹۰ هزار تن در مراکز تعاون روستایی استان تحویل و نگهداری شده و ارزش این میزان خرید به حدود ۱۳٫۵ همت رسیده است؛ رقمی که بیانگر حجم بالای تولید و نقش اقتصادی این محصول در استان است.

وی با بیان اینکه امسال ۶۳ مرکز تعاون روستایی در نقاط مختلف کردستان مسئولیت خرید تضمینی گندم را بر عهده دارند، افزود: این مراکز با هدف تسهیل دسترسی کشاورزان، کاهش زمان انتظار و تسریع در فرآیند تحویل محصول تجهیز و آماده‌سازی شده‌اند تا گندمکاران بتوانند بدون دغدغه محصول خود را به مراکز خرید تحویل دهند.

معاون هماهنگی امور اقتصادی استاندار کردستان همچنین از پیش‌بینی خرید حدود ۸۰۰ هزار تن گندم مازاد بر نیاز کشاورزان تا پایان فصل برداشت خبر داد و تأکید کرد: تمامی مراکز خرید با آمادگی کامل در حال فعالیت هستند و روند خرید تضمینی مطابق برنامه و بدون وقفه ادامه دارد.

■ **تسریع در فرآیند خرید**

ازهاری در ادامه این بازدید با حضور در میان کشاورزان و عوامل اجرایی مرکز خرید، از نزدیک در جریان روند تحویل محصول، نحوه ارائه خدمات و مسائل و مطالبات بهره‌برداران قرار گرفت و بر تداوم ارائه خدمات مطلوب و تسریع در فرآیند خرید تأکید کرد.

خرید تضمینی گندم تنها یک فرآیند اقتصادی نیست، بلکه سرمایه‌گذاری بر امنیت غذایی، حمایت از تولیدکنندگان و تقویت اقتصاد روستاهاست. آمارهای ثبت‌شده از روند خرید گندم در کردستان نشان می‌دهد این استان همچنان جایگاه خود را به‌عنوان یکی از قطب‌های اصلی تولید گندم کشور حفظ کرده است.

اگر روند کنونی برداشت و خرید ادامه یابد، تحقق هدف خرید ۸۰۰ هزار تن گندم دور از دسترس نخواهد بود؛ موفقیتی که هم نویدبخش افزایش درآمد کشاورزان است و هم پشتوانه‌ای مطمئن برای تأمین نان مردم و امنیت غذایی کشور به شمار می‌رود.

ضرورت بهره‌گیری از ظرفیت طرح کالابرگ در راستای توسعه اقتصادی خوزستان

سپهرغرب، گروه خبر: مدیرکل صنعت، معدن و تجارت خوزستان با تأکید بر ضرورت بهره‌گیری از ظرفیت طرح کالابرگ الکترونیکی در راستای توسعه اقتصادی استان، گفت: باید تدابیری اتخاذ کنیم تا وجوه واریزی بابت کالابرگ الکترونیکی که در فروشگاه‌های استان هزینه می‌شود، بیشترین اثر را بر اقتصاد، تولید و اشتغال خوزستان داشته باشد.

مهرام روانبخش اظهار کرد: ضروری است با برنامه‌ریزی مناسب، تأمین کالاهای مورد نیاز این طرح تا حد امکان از محل تولیدات واحدهای صنعتی و تولیدکنندگان داخلی استان انجام شود تا گردش مالی حاصل از اجرای کالابرگ، ضمن تأمین نیازهای مردم، به تقویت بنگاه‌های اقتصادی، حفظ و ایجاد فرصت‌های شغلی و رونق تولید در خوزستان منجر شود.

وی افزود: حمایت از تولیدکنندگان و تأمین‌کنندگان بومی، توسعه شبکه توزیع کالاهای تولید داخل استان و ایجاد پیوند مؤثر میان بخش تولید و بازار مصرف، از مهم‌ترین راهکارهایی است که می‌تواند ارزش افزوده حاصل از اجرای طرح کالابرگ را در داخل استان حفظ کرده و زمینه‌ساز رشد اقتصادی و افزایش اشتغال پایدار باشد.

مدیرکل صنعت، معدن و تجارت خوزستان در ادامه بیان کرد: هدف ما این است که منابع مالی ناشی از اجرای طرح‌های حمایتی، علاوه بر افزایش قدرت خرید خانوارها، به‌عنوان محرکی برای رونق تولید، توسعه بازرگانی داخلی و تقویت چرخه اقتصادی استان نیز عمل کند.

■ رصد بازار و تأمین کالاهای اساسی در دستور کار کارگروه تنظیم بازار

روانبخش با تأکید بر ضرورت رصد مستمر بازار اظهار کرد: نظارت دقیق و مستمر بر روند عرضه کالاهای اساسی، قیمت‌ها و نحوه توزیع، با جدیت در دستور کار قرار دارد. با همکاری همه دستگاه‌های عضو کارگروه تنظیم بازار، تلاش شده است تا در تأمین اقلام مورد نیاز مردم، کمبودی در سطح استان وجود نداشته باشد و روند توزیع نیز به‌صورت منظم و هدفمند انجام شود.

وی با اشاره به اهمیت هماهنگی میان دستگاه‌های اجرایی اظهار کرد: هم‌افزایی میان مجموعه‌های اجرایی، نظارتی و خدماتی نقش تعیین‌کننده‌ای در ایجاد ثبات بازار دارد و خوشبختانه این هماهنگی در استان خوزستان به شکل مطلوبی در حال پیگیری است.

مدیرکل صمت خوزستان همچنین بر برخورد با تخلفات احتمالی در بازار تأکید کرد و گفت: تیم‌های نظارتی و بازرسی با جدیت در سطح بازار فعال هستند و هرگونه تخلف در حوزه قیمت‌گذاری، احتکار، گرانفروشی و اخلال در شبکه توزیع، برابر ضوابط و مقررات پیگیری خواهد شد.

روانبخش ادامه داد: هدف ما ایجاد آرامش در بازار، اطمینان‌بخشی به مردم و فراهم کردن شرایط مناسب برای دسترسی آسان و عادلانه شهروندان به کالاهای مورد نیاز است.

کیفرخواست پرونده فساد مالی شهرداری و شورای شهر مریوان صادر شد

پرونده جنجالی فساد مالی در شهرداری و شورای شهر مریوان وارد مرحله تازه‌ای شد

سپهرغرب، گروه خبر: رئیس کل دادگستری کردستان از صدور کیفرخواست برای چهار متهم، ازجمله یکی از مدیران شهرداری و یکی از اعضای شورای شهر، پس از تحقیقات فشرده قضائی و کارشناسی خبر داد.

حجت‌الاسلام سیدحسین حسینی از تشکیل پرونده قضائی در خصوص فساد مالی شهرداری و شورای شهر مریوان و صدور کیفرخواست برای چهار نفر از متهمان این پرونده خبر داد.

وی اعلام کرد: پس از صدور دستورات قضائی، تحقیقات تخصصی و بررسی‌های میدانی بازپرس پرونده، روند رسیدگی به این پرونده با سرعت و دقت انجام شد.

وی افزود: با همکاری کارشناسان پلیس اطلاعات شهرستان مریوان و انجام اقدامات تخصصی، در کمتر از دو ماه برای یکی از مدیران شهرداری مریوان، یکی از اعضای شورای شهر و دو متهم دیگر، قرار جلب به دادرسی صادر شد و پس از تکمیل تحقیقات، پرونده با صدور کیفرخواست برای رسیدگی به دادگاه ارسال شده است.

■ **اتهامات مطرح‌شده**

رئیس کل دادگستری کردستان درباره اتهامات متهمان این پرونده گفت: موارد مطرح‌شده شامل تضییع اموال شهرداری، سوءاستفاده از موقعیت شغلی، اخذ رشوه، تحصیل مال از طریق نامشروع، پولشویی، سرقت اسناد دولتی و نگهداری سلاح غیرمجاز است.

حجت‌الاسلام حسینی تأکید کرد: دستگاه قضائی با پرونده‌های مرتبط با فساد مالی، به‌ویژه مواردی که با حقوق عمومی و اموال مردم ارتباط دارد، با جدیت و قاطعیت برخورد خواهد کرد.

وی افزود: به تمامی رؤسای دادگستری و دادستان‌های حوزه‌های قضائی استان دستور داده شده است تا در پرونده‌های فساد مالی، ضمن رسیدگی سریع، دقت لازم برای صدور آرای متقن و قانونی را مورد توجه قرار دهند.

با صدور کیفرخواست، پرونده این چهار متهم برای رسیدگی قضائی در اختیار دادگاه قرار گرفته و ادامه روند قانونی آن مطابق مقررات انجام خواهد شد.

صدور کیفرخواست در پرونده فساد مالی شهرداری و شورای شهر مریوان، تازه‌ترین اقدام دستگاه قضایی کردستان در مسیر برخورد با تخلفات مالی و اداری و تأکید بر شفافیت و حفظ حقوق عمومی عنوان شده است.

خبر

صید میگوی ببری در صیدگاه بحرکان خوزستان آغاز شد

سپهرغرب، گروه خبر: مدیرکل شیلات خوزستان از آزاد شدن صید میگوی ببری در صیدگاه بحرکان برای شناورهای صیادی استان خبر داد.

سید شریف موسوی پیش از ظهر امروز سه‌شنبه در گفت‌وگویی رسانه‌ای با اشاره به ضوابط تعیین‌شده برای صید میگو اظهار کرد: صدور مجوز صید برای شناورهای واجد شرایط با رعایت کامل مقررات و در عمق بالای هشت متر انجام می‌شود و همه شناورهای متقاضی موظف به رعایت الزامات فنی، بهداشتی و حفاظتی ابلاغ‌شده هستند.

وی افزود: شناورهای صیادی متقاضی صید میگو باید نسبت به نصب پانل چشمه مربعی متناسب با قدرت موتور شناور مطابق دستورالعمل مربوطه اقدام کنند و اندازه چشمه بدنه تور ۵۰ میلی‌متر و ساک تور ۳۵ میلی‌متر باشد.

مدیرکل شیلات خوزستان ادامه داد: تجهیز شناورها به براین تانک و سایبان و همچنین برخورداری از گواهینامه معتبر سم‌پاشی و گواهی بهداشتی برای شناور و همه خدمه از دیگر الزامات تعیین‌شده برای فعالیت در این فصل صید است.

موسوی با اشاره به ضرورت رعایت الزامات حمل‌ونقل و تخلیه آبزیان تصریح کرد: تخلیه و حمل‌ونقل صید باید مطابق مقررات تحویل‌گیری و جابه‌جایی آبزیان انجام شود و خودروهای حمل‌ونقل آبزیان نیز ملزم به تجهیز به اتاقک عایق‌دار استاندارد هستند.

وی افزود: مجوز صید برای لنج‌های صیادی شهرستان‌های آبادان، خرمشهر، ماهشهر و هندیجان برای صید ماهی و میگو به‌صورت یکسان و در دوره‌های ۱۰ یا ۱۱ روزه صادر خواهد شد.

مدیرکل شیلات خوزستان تأکید کرد: صدور مجوز صید ماهی در صیدگاه بحرکان ممنوع است و در صورت مشاهده هرگونه تخلف، واحدهای گشت دریایی یگان حفاظت منابع آبزی استان با متخلفان مطابق مقررات برخورد خواهند کرد.

آغاز فعالیت پایگاه‌های تابستانی مدارس استثنایی کردستان

سپهرغرب، گروه خبر: آیین افتتاحیه پایگاه‌های تابستانی مدارس استثنایی کردستان با حضور جمعی از مسئولان استانی و شهرستانی، دانش‌آموزان و خانواده‌های آنان در آموزشگاه توحید و هنرستان حرفه‌ای گل‌ها برگزار شد.

رئیس آموزش و پرورش استثنایی کردستان ظهر سه‌شنبه در این مراسم با تشریح برنامه‌های توسعه‌ای این مجموعه، اظهار کرد: اجرای پروژه ساخت مدرسه ۱۴ کلاسه ویژه دانش‌آموزان طیف اتیسم، احداث سالن ورزشی چندمنظوره «وطن» و ایجاد زمین‌های چمن مصنوعی در آموزشگاه‌های پارسا، توحید، گل‌ها و نوآوران از مهم‌ترین طرح‌های در دست اجرا در سنندج است.

اقبال خانی همچنین از تأمین تجهیزات آموزشی، اداری و توانبخشی برای مدارس استثنایی خبر داد و افزود: توسعه زیرساخت‌ها با هدف ارتقای کیفیت آموزش و فراهم کردن محیطی مناسب‌تر برای دانش‌آموزان با نیازهای ویژه دنبال می‌شود.

وی با اشاره به گسترش خدمات حمایتی برای این دانش‌آموزان، گفت: تأمین سرویس ایاب و ذهاب، حمایت‌های دارویی و درمانی و توسعه خدمات توانبخشی برای ۵۰۰ دانش‌آموز با نیازهای ویژه و تلفیقی استان ازجمله برنامه‌هایی است که در راستای افزایش کیفیت خدمات آموزشی و رفاهی اجرا می‌شود.

رئیس اداره آموزش و پرورش استثنایی کردستان با تأکید بر اهمیت مهارت‌آموزی، از موفقیت دانش‌آموزان با نیازهای ویژه در رشته‌های مهارتی از جمله چرم‌دوزی تقدیر کرد و افزود: فراهم کردن زمینه شکوفایی استعدادها و توانمندسازی این دانش‌آموزان از اولویت‌های آموزش و پرورش استثنایی استان به شمار می‌رود.

در پایان این آیین، مسئولان از نمایشگاه آثار هنری، صنایع‌دستی و دستاوردهای مهارتی دانش‌آموزان بازدید کردند و بر استمرار حمایت از مدارس استثنایی، توسعه امکانات آموزشی، پرورشی و توانبخشی و تقویت زیرساخت‌های مورد نیاز این مراکز تأکید کردند.

پیشنهاد ایجاد دبیرخانه فناوری ایران و عراق در کرمانشاه

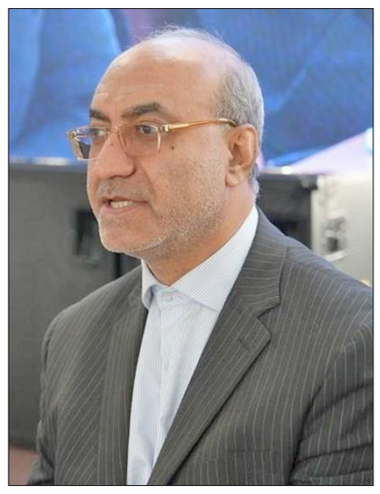

سپهرغرب، گروه خبر: استاندار کرمانشاه، ایجاد دبیرخانه دائمی همکاری‌های فناوری دو کشور را با مرکزیت استان پیشنهاد داد.

منوچهر حبیبی در نشست فعالان حوزه فناوری اطلاعات و ارتباطات با وزیر ارتباطات و فناوری اطلاعات، با قدردانی از حضور وزیر و هیئت همراه و همچنین نخبگان، مدیران شرکت‌های فناور و دانش‌بنیان استان، اظهار کرد: آینده توسعه و پیشرفت کرمانشاه از مسیر دانش، فناوری و اقتصاد دیجیتال می‌گذرد و فعالان این حوزه نقش تعیین‌کننده‌ای در آینده استان دارند.

وی با اشاره به تحولات جهانی در عرصه فناوری افزود: اقتصاد جهان در حال عبور از اقتصاد سنتی به سمت اقتصاد هوشمند و دانش‌بنیان است و آینده رقابت کشورها بر پایه فناوری‌های نوین، به‌ویژه هوش مصنوعی، شکل خواهد گرفت.

استاندار کرمانشاه عنوان کرد: امروز دیگر توسعه اقتصادی بدون توجه به هوش مصنوعی، اقتصاد دیجیتال و فناوری‌های نوین امکان‌پذیر نیست و باید از این ظرفیت در همه بخش‌ها از جمله مدیریت شهری، کشاورزی، سلامت، گردشگری و صنعت بهره گرفت.

■ کرمانشاه آماده تبدیل شدن به قطب اقتصاد دیجیتال

حبیبی با اشاره به ظرفیت‌های علمی استان گفت: وجود دانشگاه‌های توانمند از جمله دانشگاه رازی، دانشگاه علوم پزشکی و سایر مراکز آموزش عالی، در کنار نیروی انسانی متخصص و شرکت‌های دانش‌بنیان، سرمایه ارزشمندی برای توسعه اقتصاد دیجیتال در کرمانشاه است.

وی افزود: موقعیت ممتاز مرزی استان و دسترسی آسان به بازار عراق، این امکان را فراهم کرده که کرمانشاه به مرکز توسعه فناوری و صادرات خدمات دانش‌بنیان به کشورهای همسایه تبدیل شود.

استاندار کرمانشاه توسعه زیرساخت‌های ارتباطی، اینترنت پرسرعت و ایجاد مرکز پردازش داده و خدمات دیجیتال را از مهم‌ترین نیازهای استان برشمرد و خواستار حمایت ویژه وزارت ارتباطات در این زمینه شد.

■ تربیت نیروی متخصص؛ ضرورت تحقق برنامه هفتم

حبیبی با اشاره به اهداف برنامه هفتم پیشرفت کشور عنوان کرد: بر اساس این برنامه باید حدود ۵۰۰ هزار نیروی متخصص در حوزه اقتصاد دیجیتال تربیت شود و انتظار می‌رود سهم مناسبی از این ظرفیت به استان کرمانشاه اختصاص یابد.

وی افزود: توسعه اقتصاد دیجیتال تنها با ایجاد زیرساخت امکان‌پذیر نیست و آموزش نیروی انسانی متخصص و مهارت‌آموزی در این حوزه باید به صورت جدی دنبال شود.

■ حمایت ویژه از شرکت‌های دانش‌بنیان ضروری است

استاندار کرمانشاه با بیان اینکه توسعه اقتصادی باید با محوریت بخش خصوصی دنبال شود، گفت: دولت باید بسترها، قوانین و زیرساخت‌های لازم را فراهم کند و میدان را برای حضور بخش خصوصی و شرکت‌های فناور باز بگذارد.

حبیبی با تأکید بر لزوم حمایت نظام بانکی از شرکت‌های دانش‌بنیان افزود: پست‌بانک به عنوان بانک تخصصی این حوزه باید نگاه متفاوتی به شرکت‌های فناور داشته باشد، زیرا سرمایه اصلی این شرکت‌ها دانش، تخصص و سرمایه فکری جوانان است و نباید همان ضوابط شرکت‌های بزرگ صنعتی برای آن‌ها اعمال شود.

وی بیان کرد: مدیران شرکت‌های دانش‌بنیان سرمایه‌های فکری کشور هستند و اگر از آن‌ها حمایت نشود، یا مهاجرت می‌کنند و یا ظرفیت‌هایشان در اختیار دیگران قرار می‌گیرد.

■ پیشنهاد تشکیل دبیرخانه دائمی همکاری فناوری ایران و عراق

استاندار کرمانشاه یکی از مهم‌ترین پیشنهادهای استان را ایجاد دبیرخانه دائمی همکاری‌های فناوری و اقتصاد دیجیتال ایران و عراق با مرکزیت کرمانشاه عنوان کرد و گفت: ارتباط نزدیک استان با اقلیم کردستان و استان‌های همجوار عراق، ظرفیت ارزشمندی برای توسعه همکاری‌های فناورانه و صادرات خدمات دانش‌بنیان ایجاد کرده است.

وی راه‌اندازی آزمایشگاه مرجع فناوری اطلاعات و ارتباطات در کرمانشاه را از دیگر مطالبات استان برشمرد و ابراز امیدواری کرد با حمایت وزارت ارتباطات، زمینه تحقق این برنامه‌ها فراهم شود.

حبیبی با قدردانی از حضور وزیر ارتباطات و هیئت همراه در کرمانشاه، ابراز امیدواری کرد با همکاری دولت، بخش خصوصی و شرکت‌های دانش‌بنیان، استان کرمانشاه به یکی از قطب‌های مهم اقتصاد دیجیتال و فناوری کشور تبدیل شود.

گیر کار ثبت جهانی تاق‌بستان کجاست؟

سپهرغرب، گروه خبر: تاق بستان از قدیمی‌ترین و زیباترین آثار باستانی ایران واقع در شمال شهر کرمانشاه است. اثری که سنگ نگاره‌ها و سنگ نوشته‌هایی از چند پادشاه ساسانی را در بر می‌گیرد. با وجود تلاش‌هایی که طی سالهای گذشته برای ثبت جهانی این اثر باستانی صورت گرفته، اما هنوز به ثبت نرسیده است.

تاق بستان سال ۲۰۰۷ میلادی در فهرست موقت ثبت جهانی یونسکو هم ثبت شد، اما با این وجود تاکنون ثبت جهانی آن محقق نشده است. پاسخ به اینکه چه موانعی باعث شده که تاکنون تاق بستان به ثبت جهانی نرسد را از مدیر این پایگاه ملی جویا شدیم.

محمدمهدی فیض آقایی با بیان اینکه هر اثر تاریخی برای اینکه به ثبت جهانی برسد باید حداقل از دو سال قبل در فهرست موقت ثبت جهانی یونسکو قرار گیرد، اظهارکرد: تاق بستان هم از سالها پیش در این فهرست قرار گرفته، اما پاره‌ای مسائل از جمله نبود یک عزم ملی و استانی، باعث شده تا کماکان به ثبت جهانی نرسد.

وی افزود: برای اینکه تاق بستان به ثبت جهانی برسد، باید یک عزم ملی و استانی شکل می‌گرفت و همه از مسئولین ارشد تا نمایندگان استان و حتی مردم برای این مطالبه پای کار می‌آمدند، اما متاسفانه این اتفاق در سالهای گذشته نیفتاده است.

وی ادامه داد: با وجود اینکه در این سالها عزمی برای ثبت جهانی شدن تاق بستان در استان نبوده، اما اقداماتی از سوی اداره کل میراث فرهنگی و پایگاه جهانی برای این اثر انجام شده است.

مدیر پایگاه ملی تاق بستان به محدود شدن سهمیه کشورها برای ثبت آثارشان در فهرست جهانی نیز به عنوان یکی دیگر از مشکلات پیش رو اشاره کرد و گفت: هر کشور سالانه تنها یک اثر را می‌تواند در فهرست آثار جهانی ثبت کند و این درحالیست که کشوری مانند ایران با سابقه تمدنی بسیار کهن که آثار تاریخی مهم و فراوانی دارد، انبوهی از پرونده‌های در صف جهانی شدن دارد، لذا وزارتخانه نیز برای ثبت جهانی پرونده‌ها سعی می‌کند اولویت‌هایی را مد نظر قرار دارد.

وی افزود: برای نمونه پرونده الموت که طی روزهای گذشته به ثبت جهانی رسید از بیش از ۲۵ سال قبل روی آن کار شده و از طرفی این پرونده مربوط به استانی است که هنوز هیچکدام از آثار تاریخی آن (غیر از یک کاروانسرا در پرونده کاروانسراهای ایرانی) به ثبت جهانی نرسیده است، در حالی که ما در استان کرمانشاه چند اثر ثبت جهانی شده داریم.

فیض آقایی در ادامه خاطرنشان کرد: با توجه به محدودیت‌هایی که اکنون برای ثبت جهانی آثار وجود دارد، وزارتخانه روی ثبت پرونده‌ها به شکل زنجیره‌ای تاکید دارد. در این راستا در استان کرمانشاه نیز طی سالهای اخیر سیاست و رویکرد بر این قرار گرفته که چند اثر شاخص استان همچون معبد آناهیتا، تاق بستان و عمارت خسرو را در قالب یک پرونده زنجیره‌ای تحت عنوان «محور اشکانی – ساسانی، از معبد آناهیتا تا ایوان مدائن» به ثبت برساند.

وی ادامه داد: این اقدام دو پیامد مثبت خواهد داشت، اول اینکه چون پرونده بین‌المللی است خارج از نوبت در یونسکو مورد بررسی قرار می‌گیرد و دیگر اینکه چنین پرونده‌هایی ارزش بیشتری دارند و شاخص‌تر خواهند بود.

مدیر پایگاه ملی تاق بستان در پاسخ به اینکه آیا وجود رستوران‌ها در اطراف تاق بستان و عدم تملک آنها و همچنین ساخت و ساز در حریم منظری تاق بستان علت اصلی عدم ثبت جهانی تاق بستان در سالهای اخیر بوده، گفت: اینکه رستوران‌ها مانع اصلی ثبت جهانی شدن این اثر بوده، درست نیست. هر چند که قطعا برای ثبت جهانی شدن تاق بستان نیاز است برخی از این رستوران‌ها تملک شود و یک ساماندهی منظری به آنها داده شود، اما آنها در طول دهه‌های گذشته به بخشی از هویت این مجموعه تبدیل شده‌اند و صرفا نمی‌توان گفت به دلیل وجود آنها تاق بستان ثبت جهانی نمی‌شود.

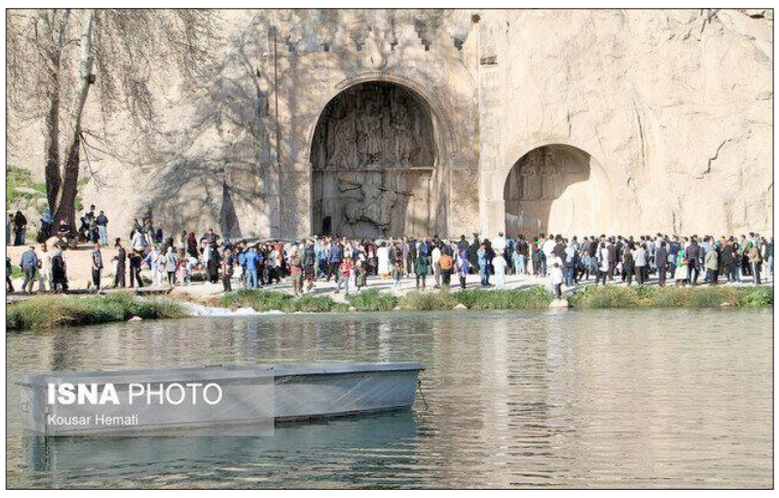

وی ادامه داد: در خصوص ساخت و سازهایی که در حریم منظری تاق بستان صورت می‌گیرد نیز دقیقا این مسئله صدق می‌کند. با این حال ما بصورت مداوم به کسانی که ساخت و ساز انجام می‌دهند تذکر و اخطار می‌دهیم و حتی برای حدود ۱۱۰ ساختمان نیز حکم تخریب گرفته‌ایم، اما چون محل زندگی مردم هستند، با چالش‌هایی برای اجرای این احکام مواجه هستیم.

فیض آقایی تاکید کرد: رستوران‌ها و ساخت و سازها هر چند برای ثبت جهانی شدن تاق بستان مشکل آفرین هستند، اما مانع اصلی محسوب نمی‌شوند. از طرفی اگر پرونده تاق بستان در قالب پرونده «محور اشکانی – ساسانی از معبد آناهیتا تا ایوان مدائن» تدوین شود، چون پرونده بسیار گسترده است، بنابراین سخت‌گیری‌ها و تمرکز روی نقاط ضعف تاق بستان نیز کاهش پیدا خواهد کرد.

تولید ۸۰۰ کمباین در یک شیفت در کمباین سازی اراک

سپهرغرب، گروه خبر: مدیرعامل شرکت کمباین‌سازی ایران با اشاره به نقش راهبردی این مجموعه در تأمین امنیت غذایی، از آمادگی این شرکت برای افزایش ۵۰ درصدی تولید خبر داد و خواستار حمایت بیشتر وزارت جهاد کشاورزی و بانک کشاورزی شد.

روز سه‌شنبه در همایش ملی گردهمایی رؤسای ادارات امور فناوری‌های مکانیزه سراسر کشور، حمید حمیدی‌فر اظهار داشت: فلسفه وجودی شرکت کمباین‌سازی ایران، حفظ و ارتقای امنیت غذایی کشور و توسعه پایدار کشاورزی است و ما به عنوان یک بنگاه اقتصادی، خود را موظف می‌دانیم حتی برای جلوگیری از ریزش یک دانه گندم تلاش کنیم.

وی با بیان اینکه این شرکت در دوران پیش از سال ۱۳۹۵، سالانه ۲۰۰ دستگاه کمباین تولید می‌کرد، تصریح کرد: امروز با حمایت‌های وزارت جهاد کشاورزی و بانک کشاورزی، به راحتی می‌توانیم پاسخگوی تقاضای وزارتخانه باشیم و آمادگی افزایش تولید را داریم.

معاون استاندار مرکزی پیش از این اعلام کردند که ظرفیت تولیدی ما کمتر از ۵۰ درصد است، در حالی که با حمایت‌های مالی و اعتباری می‌توانیم این میزان را به سطح مطلوب برسانیم.

مدیرعامل شرکت کمباین‌سازی ایران با اشاره به پیچیدگی تولید این محصول راهبردی، خاطرنشان کرد: یک دستگاه کمباین حداقل ۳۷۰۰ قطعه دارد و ما با بیش از ۲۴ شرکت در زمینه تأمین قطعات و مواد اولیه همکاری داریم. این زنجیره تأمین، علاوه بر بحث برداشت محصول، به صنعت کشور نیز نشت پیدا می‌کند و اشتغال مستقیم و غیرمستقیم قابل توجهی ایجاد می‌کند.

حمیدی‌فر با تأکید بر نقش شرکت در جنگ اقتصادی، گفت: امروز ما به عنوان یک تولیدکننده، در جبهه اقتصادی حضور داریم و نیازمند حمایت و راهنمایی هستیم. خوشبختانه با حمایت‌های صورت‌گرفته در سال‌های اخیر، توانسته‌ایم علاوه بر تجهیزات و ارتقای تکنولوژی، محصولات جدیدی نظیر کمباین برنج را که زمانی به واردات وابسته بود، به تولید داخلی برسانیم و امروز مدل‌های ۹۵۵ و ۹۶۰ را نیز تولید می‌کنیم.

وی افزود: بانک کشاورزی در دو سال اخیر در بحث ستاد برداشت همکاری خوبی داشته، اما باید مشکلات اعتباری و تأمین مالی نیز برطرف شود تا بتوانیم با قدرت بیشتری به مأموریت خود ادامه دهیم.

مدیرعامل کمباین‌سازی ایران با اشاره به دانش‌بنیان بودن این مجموعه، اعلام کرد: شرکت کمباین‌سازی ایران آمادگی دارد با حمایت و راهنمایی مسئولان وزارت جهاد، در زمینه تولید هر محصولی که نیاز بازار و کشور است، ورود کند و با تکیه بر توانمندی‌های داخلی، بار دیگر افتخارآفرینی کند. وی در پایان از تمامی حامیان و مسئولان استانی و کشوری قدردانی کرد.

رشد ۱۱ درصدی تردد خودروها در جاده‌های مسیر زوار اربعین در کرمانشاه

سپهرغرب، گروه خبر: رئیس پلیس‌راه استان کرمانشاه از افزایش یازده درصدی تردد خودروها در مسیرهای تردد زوار اربعین در استان خبر داد.

سرهنگ مهدی جعفری با اشاره به افزایش تردد در جاده‌های استان بواسطه حضور زوار اربعین، اظهار کرد: تردد در جاده‌های استان در مقایسه با ایام معمول سال افزایش یازده درصدی داشته است.

وی به وضعیت راه‌های استان خصوصا مسیرهای تردد زوار اربعین اشاره کرد و گفت: وضعیت ترافیک جاده‌های کرمانشاه از ورودی بیستون تا سه راهی اسلام آبادغرب پرحجم و سنگین، اما روان و فاقد گره‌های ترافیکی گزارش شده است. در جاده‌های مسیر برگشت زوار نیز در حال حاضر تردد خودروها حالت معمول و همیشگی را دارد.

وی با بیان اینکه طرح پلیس‌راه استان ویژه ایام اربعین حسینی(ع) از ۲۵ تیر با حضور ۱۲۶ گشت محسوس و نامحسوس آغاز شده، گفت: تیم‌های گشتی با اولویت استقرار در نقاط حادثه‌خیزِ مسیرهای تردد زائران حضور دارند. همچنین امسال از دو فروند پهپاد برای پایش ترافیکی گردنه‌ها و نقاط پرازدحام استفاده می‌شود تا به محض مشاهده کوچک‌ترین گره ترافیکی، نیروهای عملیاتی جهت رفع مشکل به محل اعزام شوند.

رئیس پلیس‌راه استان کرمانشاه افزود: در بازه زمانی ۲۵ تیر تاکنون شاهد تردد ۵۵۳ هزار دستگاه خودرو در محورهای مواصلاتی استان بوده‌ایم که نسبت به سال قبل حدود پنج درصد کاهش داشته است.

جعفری با بیان اینکه خوشبختانه امسال شاهد کاهش ۵۰ درصدی آمار مجروحان حوادث رانندگی در سطح استان نسبت به مدت مشابه سال قبل بوده‌ایم، افزود: از ابتدای اجرای این طرح، پنج فقره تصادف جرحی با ۱۲ مجروح در سطح استان داشته‌ایم، در حالی که در مدت مشابه سال گذشته، هشت فقره تصادف با ۲۴ مجروح ثبت شده بود.

به گفته جعفری امسال تصادف منجر به فوت در جاده‌های استان گزارش نشده است.

جعفری با بیان اینکه در طول مسیر تردد زائران اربعین از کنگاور تا مرز خسروی ۱۰ ایستگاه خواب‌زدایی برای استراحت زوار برپا شده، از رانندگان خواست با رعایت قوانین و مقررات رانندگی، زمینه سفری ایمن و بی خطر را فراهم کنند.

خبر

توزیع گذرنامه‌های زیارتی در استان مرکزی ۲۳ درصد افزایش یافت

سپهرغرب، گروه خبر: مدیرکل پست استان مرکزی گفت: ۱۷ هزار و ۷۰۰ فقره گذرنامه عادی و زیارتی اربعین حسینی در این استان از ابتدای سال جاری تا پایان تیرماه صادر شده که نسبت به مدت مشابه قبل، ۲۳ درصد افزایش یافته است.

حسن زارعی روز سه‌شنبه افزود: در این مدت ۱۱ هزار و ۲۰۰ فقره گذرنامه زیارتی و ۶ هزار و ۵۰۰ فقره گذرنامه عادی در سطح استان مرکزی توزیع شده است.

وی یادآور شد: در چهار ماه نخست سال گذشته، ۹ هزار و ۴۰ فقره گذرنامه زیارتی و ۱۱ هزار و ۴۰۰ فقره گذرنامه عادی در این استان صادر شده بود.

مدیرکل پست استان مرکزی ادامه داد: باجه‌های کشیک عصرگاهی نیز برای تحویل گذرنامه در تمامی ادارات پست شهرستان‌های استان مرکزی از ابتدای مردادماه راه اندازی شده و تا اربعین حسینی فعال است.

زارعی خاطرنشان کرد: این باجه‌های خدمات‌رسان در نوبت عصر از ساعت ۱۴ تا ۱۷ آماده تحویل گذرنامه‌های زائران عتبات عالیات هستند.

وی تصریح کرد: باجه‌های تحویل گذرنامه در روزهای جمعه دوم و نهم مردادماه نیز از ساعت ۸ صبح تا ۱۲ ظهر به مراجعان خدمات ارایه می‌دهند.

اداره کل پست استان مرکزی ۲۰۰ واحد شهری، روستایی، دولتی و خصوصی و ۵۰۰ نیرو در بخش‌های قبول، مبادله، رهسپاری و توزیع دارد.

خط انتقال آب ثلاث باباجانی ترمیم شد

سپهرغرب، گروه خبر: مدیر امور آب و فاضلاب شهرستان ثلاث‌باباجانی از ترمیم خط انتقال آب ۲۵۰ میلی‌متری در محدوده رودخانه چم‌رود خبر داد و گفت: این عملیات با وجود شرایط دشوار اجرایی در بستر رودخانه انجام شد و اُفت فشار آب در شبکه توزیع و مخازن ذخیره شهر ثلاث‌باباجانی تا حد زیادی برطرف شده است.

«احمد سلیمانی» روز سه‌شنبه از ترمیم خط انتقال آب ۲۵۰ میلی‌متری در محدوده رودخانه چم‌رود خبر داد و ابراز کرد: این عملیات با وجود شرایط دشوار اجرایی در بستر رودخانه انجام شد و اُفت فشار آب در شبکه توزیع و مخازن ذخیره شهر ثلاث‌باباجانی تا حد زیادی برطرف شده است.

این مقام مسئول اظهار کرد: در پی اُفت فشار آب در شهر ثلاث‌باباجانی، پایش فوری خط انتقال «میرهومر» در دستور کار قرار گرفت و پس از بررسی‌های فنی، محل شکستگی در مجاورت رودخانه چم‌رود، شناسایی شد.

وی افزود: با وجود حجم بالای آب رودخانه و بستر سنگی محل حادثه، نیروهای عملیاتی شرکت آب و فاضلاب با انجام حفاری و تعمیر خط انتقال در داخل رودخانه، شکستگی را در کوتاه‌ترین زمان ممکن برطرف کردند تا کمترین اختلال در تأمین آب شرب شهروندان ایجاد شود.

مدیر امور آب و فاضلاب شهرستان ثلاث‌باباجانی با اشاره به فرسودگی بخشی از این خط انتقال، گفت: برای جلوگیری از تکرار حوادث مشابه، تعویض ۵۰ متر از این خط انتقال در دستور کار قرار گرفته است.

سلیمانی تصریح کرد: با رفع این شکستگی، اُفت فشار در شبکه توزیع و مخازن ذخیره آب شهر تا حد زیادی برطرف شده و وضعیت تأمین آب شرب به حالت پایدار بازگشته است.

وی در پایان سخنانش با توجه به افزایش دمای هوا و رشد مصرف آب در فصل تابستان، از شهروندان خواست با صرفه‌جویی و مدیریت صحیح مصرف، شرکت آب و فاضلاب را در تأمین پایدار آب شرب همراهی کنند.

دفتر پذیرش آگهی
۰۸۱ – ۳۸۲۵۴۰۴۰
@sepehrgharb
www.sepehrgharb.ir
sepehrgharb_live
سپهر غرب روزنامه صبح غرب کشور

آگهی موضوع ماده ۳ قانون و ماده ۱۳ آئین نامه قانون تعیین تکلیف وضیت ثبتی اراضی و ساختمان های فاقد سند رسمی: برابر رای شماره ۱۴۰۵۶۰۳۲۶۰۳۴۰۰۵۴۸۰ هیات اول/ دوم موضوع قانون تعیین تکلیف وضعیت ثبتی اراضی و ساختمانهای فاقد سند رسمی مستقر در واحد ثبتی حوزه ثبت ملک همدان –ناحیه دو تصرفات مالکانه بلا معارض متقاضی آقای/ خانم ژاله قلی پور فرزند محمد مهدی بشماره شناسنامه ۹۴۲ صادره از بوشهر نسبت به هشتاد و یک (۸۱) شعیر و یک سوم شعیر مشاع از ۹۶ شعیر ششدانگ عرصه و اعیان یک قطعه زمین مزروعی به مساحت ۲۱۹۳/۰۷ متر مربع به پلاک شماره ۱۸۸۵۵ فرعی از ۱۹ اصلی واقع در حومه بخش دو همدان اراضی شورین خریداری از مالک رسمی مع الواسطه حسین دلبری حوزه محرز گردیده است.لذا به منظور اطلاع عموم مراتب در دو نوبت به فاصله ۱۵ روز آگهی می شود در صورتی که اشخاص نسبت به صدور سند مالکیت متقاضی اعتراضی داشته باشند میتوانند از تاریخ انتشار اولین آگهی به مدت دو ماه اعتراض خود را به این اداره تسلیم و پس از اخذ رسید، ظرف مدت یک ماه از تاریخ تسلیم،اعتراض دادخواست خود را به مراجع قضایی تقدیم نمایند. بدیهی است در صورت انقضای مدت مذکور و عدم وصول اعتراض طبق مقررات سند مالکیت صادر خواهد شد.

تاریخ انتشار نوبت اول:۱۴۰۵/۰۴/۲۳ * تاریخ انتشار نوبت دوم: ۱۴۰۵/۰۵/۰۷ *محمد صادق بهرامی –رئیس ثبت اسناد و املاک

شماره آگهی: ۲۶۱۳۴ شماره م‌الف: ۱۳۸۶

آگهی موضوع ماده ۳ قانون و ماده ۱۳ آئین نامه قانون تعیین تکلیف وضیت ثبتی اراضی و ساختمان های فاقد سند رسمی: برابر ارا شماره ۱-۲۱۴۰۵۶۰۳۲۶۰۳۴۰۰۵۲۹۲ – ۳۱۴۰۵۶۰۳۲۶۰۳۴۰۰۵۲۹۴ – ۱۴۰۵۶۰۳۲۶۰۳۴۰۰۵۲۸۷ هیات اول /دوم موضوع قانون تعیین تکلیف وضعیت ثبتی اراضی و ساختمانهای فاقد سند رسمی مستقر در واحد ثبتی حوزه ثبت ملک همدان- ناحیه دو تصرفات مالکانه بلا معارض متقاضیان ۱-آقای/ خانم محمدمهدی سماوات فرزند رضا بشماره شناسنامه ۱۱۴۲۱ صادره از همدان نسبت به ۱۸/۶۸ شعیر مشاع از هشتاد و هشت (۸۸) شعیر و دو سوم شعیر مشاع از ۹۶ شعیر ششدانگ عرصه و اعیان یک قطعه زمین مزروعی دیمزار به مساحت ۶۹۶۲/۲۳ متر مربع به پلاک شماره ۷۸۷ فرعی از ۲۰ اصلی واقع در حومه بخش دو همدان اراضی حسن آباد شورین خریداری از مالک رسمی مع الواسطه آقای موسی سلمان۲ - آقای / خانم علی اصغر سروی به شناسنامه شماره ۲۶۸ کد ملی ۳۸۷۴۸۷۷۶۲۰ صادره از همدان فرزند محمد حسین ۵۹/۷۸ شعیر مشاع از هشتاد و هشت (۸۸) شعیر و دو سوم شعیر مشاع از ۹۶ شعیر ششدانگ عرصه و اعیان یک قطعه زمین مزروعی دیمزار به مساحت ۶۹۶۲/۲۳ متر مربع به پلاک شماره ۷۸۷ فرعی از ۲۰ اصلی واقع در حومه بخش دو همدان اراضی حسن آباد شورین خریداری از مالک رسمی مع الواسطه آقای موسی سلمان ۳ - آقای / خانم سید یوسف قهاری به شناسنامه شماره ۴۶۹۶ کدملی ۳۸۷۱۵۴۲۸۷۳ صادره از همدان فرزند سید علی ۲۱/۵۴ شعیر مشاع از هشتاد و هشت (۸۸) شعیر و دو سوم شعیر مشاع از ۹۶ شعیر ششدانگ عرصه و اعیان یک قطعه زمین مزروعی دیمزار به مساحت ۶۹۶۲/۲۳متر مربع به پلاک شماره ۷۸۷ فرعی از ۲۰ اصلی واقع در حومه بخش دو همدان اراضی حسن آباد شورین خریداری از مالک رسمی مع الواسطه آقای موسی سلمان محرز گردیده است. لذا به منظور اطلاع عموم مراتب در دو نوبت به فاصله ۱۵ روز آگهی می شود در صورتی که اشخاص نسبت به صدور سند مالکیت متقاضی اعتراضی داشته باشند میتوانند از تاریخ انتشار اولین آگهی به مدت دو ماه اعتراض خود را به این اداره تسلیم و پس از اخذ رسید، ظرف مدت یک ماه از تاریخ تسلیم،اعتراض دادخواست خود را به مراجع قضایی تقدیم نمایند. بدیهی است در صورت انقضای مدت مذکور و عدم وصول اعتراض طبق مقررات سند مالکیت صادر خواهد شد.

تاریخ انتشار نوبت اول:۱۴۰۵/۰۴/۲۳ * تاریخ انتشار نوبت دوم: ۱۴۰۵/۰۵/۰۷ * محمد صادق بهرامی –رئیس ثبت اسناد و املاک

شماره آگهی: ۲۶۱۳۳ شماره م‌الف: ۱۳۵۸

آگهی موضوع ماده ۳ قانون و ماده ۱۳ آئین نامه قانون تعیین تکلیف وضیت ثبتی اراضی و ساختمان های فاقد سند رسمی: برابر رای شماره ۱۴۰۵۶۰۳۲۶۰۰۱۰۰۲۰۲۲ مورخ ۱۴۰۵/۰۴/۰۸ هیات اول موضوع قانون تعیین تکلیف وضعیت ثبتی اراضی و ساختمانهای فاقد سند رسمی مستقر در واحد ثبتی حوزه ثبت ملک همدان –ناحیه یک تصرفات مالکانه بلا معارض متقاضی آقای ملک علی قلی پور فرزند محمد علی بشماره شناسنامه ۱۴ صادره از همدان در ششدانگ یکباب ساختمان به مساحت ۴۷۵ مترمربع قسمتی از پلاک ۶۶۲ فرعی از ۹ اصلی واقع در حومه بخش یک همدان به نشانی میدان رسالت هجده متری رسالت خریداری از مالک رسمی آقای محمدعلی قلی پور محرز گردیده است.لذا به منظور اطلاع عموم مراتب در دو نوبت به فاصله ۱۵ روز آگهی می شود در صورتی که اشخاص نسبت به صدور سند مالکیت متقاضی اعتراضی داشته باشند میتوانند از تاریخ انتشار اولین آگهی به مدت دو ماه اعتراض خود را به این اداره تسلیم و پس از اخذ رسید، ظرف مدت یک ماه از تاریخ تسلیم،اعتراض دادخواست خود را به مراجع قضایی تقدیم نمایند. بدیهی است در صورت انقضای مدت مذکور و عدم وصول اعتراض طبق مقررات سند مالکیت صادر خواهد شد.

تاریخ انتشار نوبت اول:۱۴۰۵/۰۴/۲۳ * تاریخ انتشار نوبت دوم: ۱۴۰۵/۰۵/۰۷ * حمید سلگی –رئیس ثبت اسناد و املاک

شماره آگهی: ۲۶۱۳۵ شماره م‌الف: ۱۳۹۱

گرمازدگی خاموش در کمین کشاورزی همدان؛

ضرورت تغییر الگوی کشت و سازگاری با اقلیم جدید

سپهرغرب، گروه کشاورزی – طاهره ترابی‌مهوش: دانشیار اکولوژی گیاهان زراعی دانشگاه بوعلی‌سینا با بیان اینکه کشاورزی همدان در آستانه ورود به دوره‌ای جدید از تغییرات اقلیمی و گرمازدگی قرار دارد، گفت: ادامه روش‌های سنتی مدیریت مزارع دیگر پاسخگوی شرایط آینده نیست و اصلاح الگوی کشت و سازگاری با اقلیم جدید، مدیریت صحیح منابع آب، استفاده از ارقام مقاوم، توسعه کشاورزی حفاظتی و بهره‌گیری از فناوری‌های نوین، مهم‌ترین راهکارهای عبور از این بحران و حفظ امنیت غذایی استان است.

افزایش دما، کاهش بارش، افت شدید منابع آب زیرزمینی و وقوع موج‌های گرمایی مستمر در سال‌های اخیر، بخش کشاورزی استان همدان را با چالش‌های بی‌سابقه‌ای روبه‌رو کرده است. این بحران‌ها هرچند هنوز به تغییرات گسترده و ناگهانی در تقویم زراعی منجر نشده‌اند، اما زنگ خطری جدی را برای آینده محصولات راهبردی این استان به صدا درآورده است.

بر این اساس با توجه به اهمیت موضوع برآن شدیم تا گفت‌وگویی با دانشیار اکولوژی گیاهان زراعی دانشگاه بوعلی‌سینا ترتیب دهیم که در ادامه می‌خوانید:

محمدعلی ابوطالبیان با اشاره به پیامدهای افزایش دما بر بخش کشاورزی استان همدان اظهار کرد: اگرچه تاکنون تغییر محسوس و فراگیری در تقویم زراعی محصولات استان اعمال نشده است، اما شواهد علمی و داده‌های اقلیمی نشان می‌دهد که با ادامه روند گرمایش و کاهش بارندگی‌ها، بازنگری در زمان کاشت و برداشت بسیاری از محصولات زراعی به یک ضرورت اجتناب‌ناپذیر تبدیل خواهد شد.

وی افزود: مطالعات نشان می‌دهد که افزایش دمای هوا و کاهش بارش‌ها، نیازهای حرارتی گیاهان را تغییر داده و طول دوره‌های فنولوژیکی (مراحل رشد و نمو) آن‌ها را تحت تأثیر قرار داده است؛ موضوعی که در خصوص محصولات کلیدی استان نظیر گندم و سیب‌زمینی اهمیت دوچندانی دارد.

این دانشیار دانشگاه بوعلی‌سینا با تشریح وضعیت محصول گندم تصریح کرد: یکی از راهکارهای اساسی برای سازگاری با شرایط جدید اقلیمی، انتقال زمان کشت گندم به روزهای آغازین فصل کاشت است. با این اقدام می‌توان تا حد زیادی از کاهش طول دوره رشد گیاه، افزایش تبخیر و تعرق، و مواجهه محصول با تنش‌های ناشی از گرما و کم‌آبی در پایان فصل پیشگیری کرد. در واقع، کشاورزی آینده چاره‌ای جز عبور از زمان‌بندی‌های سنتی ندارد.

ابوطالبیان در ادامه به حساسیت محصول سیب‌زمینی اشاره کرد و گفت: سیب‌زمینی یکی از حساس‌ترین محصولات کشاورزی استان همدان نسبت به افزایش دما است. دمای ایده‌آل برای غده‌زایی این محصول حدود ۱۸ درجه سانتی‌گراد است و با عبور دمای هوا از مرز ۲۸ درجه، عملکرد آن به شکل محسوسی افت می‌کند. از این رو، برای مواجه نشدن با این افت عملکرد، باید زمان کاشت را به اوایل بهار و برداشت را به زمان زودتری منتقل کرد.

وی با تأکید بر اینکه افزایش دمای هوا اثر مستقیمی بر کاهش بازدهی مزارع دارد، خاطرنشان کرد: مطالعات علمی انجام‌شده در شهرستان‌های ملایر و کبودرآهنگ به‌وضوح نشان می‌دهد که میان افزایش بیشینه دمای هوا و میزان عملکرد محصولاتی چون گندم و جو، همبستگی منفی و معناداری وجود دارد؛ به این معنا که هرچه دما بالاتر رفته، عملکرد این محصولات با کاهش مواجه شده است.

با افزایش دمای هوا و کاهش رطوبت، کمبود فشار بخار (VPD) افزایش می‌یابد؛ در این شرایط، گیاه برای جلوگیری از هدررفت آب، روزنه‌های خود را می‌بندد که این فرآیند موجب کاهش فتوسنتز، افزایش نیاز آبی و در نهایت افت عملکرد محصول می‌شود.

■ سیب‌زمینی بیشترین حساسیت را به گرما دارد

این متخصص اکولوژی گیاهان زراعی در ادامه درباره حساسیت محصولات مهم کشاورزی استان همدان به گرمازدگی توضیح داد: در میان محصولات راهبردی استان، سیب‌زمینی بیشترین حساسیت را نسبت به تنش گرمایی دارد. مرحله غده‌زایی این محصول به‌شدت تحت تأثیر دمای بالا قرار می‌گیرد و افزایش دما سبب افزایش تنفس شبانه بوته و کاهش تولید غده خواهد شد.

ابوطالبیان افزود: گندم به‌ویژه در کشت‌های دیم، در مراحل گلدهی و پر شدن دانه به دماهای بالاتر از ۳۴ درجه سانتی‌گراد بسیار حساس است. گرمای شدید در این مرحله موجب اختلال در گرده‌افشانی، کاهش کیفیت دانه و لاغر شدن آن خواهد شد.

وی ادامه داد: نخود نیز در زمان گلدهی و تشکیل غلاف نسبت به تنش گرمایی آسیب‌پذیر است و گرمای هوا می‌تواند سبب ریزش گل‌ها و کاهش وزن دانه‌ها شود. در مورد انگور نیز دماهای بالا باعث چروکیدگی حبه‌ها و کاهش کیفیت محصول خواهد شد.

وی درباره سیر که یکی از مهم‌ترین محصولات استان همدان به‌شمار می‌رود، اظهار کرد: سیر در مقایسه با سایر محصولات نسبت به گرما مقاومت بیشتری دارد، اما در مرحله پیازدهی اگر با خشکی هوا و کمبود رطوبت همراه شود، افت عملکرد خواهد داشت.

این کارشناس کشاورزی با اشاره به تنوع اقلیمی استان همدان گفت: شدت اثر گرمازدگی در مناطق مختلف استان یکسان نیست. ارتفاع از سطح دریا و شرایط اقلیمی هر منطقه نقش تعیین‌کننده‌ای در میزان آسیب‌پذیری محصولات کشاورزی دارد.

■ دشت کبودراهنگ و بهار مستعد گرمازدگی محصول

ابوطالبیان توضیح داد: مناطق مرتفع‌تر استان مانند تویسرکان و بخش‌هایی از ملایر به‌دلیل برخورداری از آب و هوای خنک‌تر، آسیب‌پذیری کمتری نسبت به تنش گرمایی دارند، اما شهرستان کبودرآهنگ و دشت همدان ـ بهار به‌دلیل شرایط اقلیمی خاص و کاهش شدید منابع آبی، بیشترین حساسیت را در برابر افزایش دما و خشکی نشان می‌دهند.

وی با بیان اینکه تنها دمای هوا معیار مناسبی برای ارزیابی گرمازدگی محصولات نیست، افزود: در سال‌های اخیر شاخصی به نام کسری فشار بخار یا VPD اهمیت زیادی در مطالعات اکولوژی کشاورزی پیدا کرده است. این شاخص در واقع ترکیبی از اثر دما و رطوبت هوا را نشان می‌دهد و می‌تواند پیش‌بینی دقیق‌تری از وضعیت تنش گرمایی در گیاه ارائه کند.

وی ادامه داد: با افزایش دمای هوا و کاهش رطوبت، کمبود فشار بخار (VPD) افزایش می‌یابد؛ در این شرایط، گیاه برای جلوگیری از هدررفت آب، روزنه‌های خود را می‌بندد که این فرآیند موجب کاهش فتوسنتز، افزایش نیاز آبی و در نهایت افت عملکرد محصول می‌شود.

این استاد اکولوژی گیاهان زراعی دانشگاه بوعلی‌سینا درباره اثر تغییرات اقلیمی بر آینده کشاورزی استان همدان اظهار کرد: بسیاری از مدل‌های اقلیمی نشان می‌دهند که تا سال ۱۴۲۰، محصولات آب‌بر با کاهش عملکرد چشمگیری مواجه خواهند شد؛ از این رو، کشاورزی استان ناگزیر است به سمت کشت محصولات مقاوم‌تر به گرما و کم‌آبی حرکت کند.

■ گیاهان دارویی، حبوبات و دانه‌های روغنی گزینه‌های روی میز در برابر گرمازدگی

ابوطالبیان افزود: گیاهان دارویی، حبوبات و دانه‌های روغنی ازجمله گزینه‌های مناسب برای آینده کشاورزی استان محسوب می‌شوند. اگرچه افزایش غلظت دی‌اکسیدکربن در جو می‌تواند تا حدودی بر رشد گیاهان تأثیر مثبت داشته باشد، اما آثار منفی ناشی از افزایش دما و کاهش بارش بسیار بیشتر خواهد بود.

وی با تأکید بر ضرورت اجرای راهکارهای سازگاری با تغییر اقلیم گفت: یکی از مهم‌ترین اقدامات، تغییر زمان کاشت محصولات و انجام کشت زودتر است تا گیاه بتواند پیش از وقوع موج‌های گرمایی شدید، بخش عمده‌ای از مراحل رشد خود را طی کند. استفاده از مالچ‌های طبیعی مانند کاه و کلش و بقایای گیاهی نیز نقش مهمی در کاهش تبخیر از سطح خاک و تعدیل دمای آن دارد. این روش علاوه بر حفظ رطوبت خاک، موجب بهبود شرایط رشد گیاه نیز می‌شود.

وی ادامه داد: کشت مخلوط از دیگر روش‌های مؤثر در مدیریت تنش‌های اقلیمی است. استفاده صحیح از این روش باعث می‌شود گیاهان به شکل مطلوب‌تری از منابع آب و مواد غذایی موجود در خاک استفاده کنند و مقاومت بیشتری در برابر تنش‌های محیطی داشته باشند.

این استاد دانشگاه خاطرنشان کرد: تناوب زراعی مناسب نیز یکی از اصول مهم کشاورزی پایدار محسوب می‌شود و می‌تواند موجب بهبود ساختمان خاک، افزایش ماده آلی و حفظ رطوبت آن شود. بسیاری از مشکلات فعلی کشاورزی استان ناشی از عدم توجه کافی به اصول اکولوژیک تولید محصولات کشاورزی است.

ابوطالبیان استفاده از ارقام مقاوم به گرما و کم‌آبی را یکی دیگر از راهکارهای مهم دانست و افزود: انتخاب ارقام دارای دوره رشد کوتاه‌تر می‌تواند بخشی از خسارات ناشی از موج‌های گرمایی را کاهش دهد.

وی درباره اهمیت استفاده از سامانه‌های نوین آبیاری گفت: در شرایط کنونی، افزایش بهره‌وری مصرف آب یک ضرورت اجتناب‌ناپذیر است. استفاده از سامانه‌های آبیاری قطره‌ای می‌تواند نقش مهمی در کاهش مصرف آب و افزایش عملکرد محصولات ایفا کند.

وی با اشاره به بحران منابع آب زیرزمینی در استان همدان اظهار کرد: افت سطح آب‌های زیرزمینی و تنش خشکی، اثر گرمازدگی را به شکل قابل توجهی تشدید می‌کند. در برخی مناطق استان، سطح آب‌های زیرزمینی سالانه بین یک تا دو متر کاهش پیدا می‌کند که این مسئله تهدیدی جدی برای آینده کشاورزی است.

این استاد دانشگاه توضیح داد: زمانی که رطوبت خاک کاهش پیدا می‌کند، گیاه توانایی خود را برای خنک‌سازی از طریق تعرق از دست می‌دهد و در نتیجه خسارت ناشی از گرما افزایش پیدا می‌کند؛ بنابراین گرما و خشکی دو عامل جدا از هم نیستند، بلکه اثر آن‌ها بر یکدیگر افزایشی است.

ابوطالبیان درباره جایگزینی محصولات کم‌آب‌بر گفت: کشت گیاهان دارویی و برخی محصولات مقاوم به خشکی می‌توانند گزینه‌ای پایدار و اقتصادی برای کشاورزان باشد. محصولاتی مانند زعفران، آویشن، زیره و رازیانه ضمن نیاز آبی کمتر، ارزش افزوده مناسبی نیز ایجاد می‌کنند.

وی افزود: در حوزه دانه‌های روغنی نیز محصولاتی مانند گلرنگ و کلزا می‌توانند جایگاه مناسبی در الگوی کشت آینده استان داشته باشند. همچنین کشت عدس به‌عنوان محصولی مقاوم‌تر نسبت به نخود، از ظرفیت بالایی برای توسعه برخوردار است.

وی نقش خاک را در مقابله با تنش گرمایی بسیار مهم دانست و اظهار کرد: خاک‌های غنی از ماده آلی توانایی بیشتری در نگهداری آب دارند و به همین دلیل مقاومت گیاهان در برابر تنش گرما و خشکی افزایش پیدا می‌کند. متأسفانه فرسایش خاک و کاهش ماده آلی در برخی مناطق استان موجب افزایش آسیب‌پذیری مزارع شده است.

این استاد اکولوژی گیاهی دانشگاه بوعلی‌سینا تأکید کرد: اجرای اصول کشاورزی حفاظتی باید به یکی از اولویت‌های بخش کشاورزی استان تبدیل شود. افزایش ماده آلی خاک و حفظ رطوبت آن، مهم‌ترین سرمایه‌گذاری برای آینده کشاورزی همدان است.

ابوطالبیان درباره مهم‌ترین شاخص‌های پیش‌بینی گرمازدگی گفت: مدت زمان وقوع موج‌های گرمایی بالاتر از ۳۴ درجه سانتی‌گراد، میزان رطوبت خاک و شاخص کسری فشار بخار از مهم‌ترین شاخص‌های پیش‌بینی خسارت گرمایی در محصولات کشاورزی محسوب می‌شوند.

وی در خصوص محصولاتی که بیشترین خطر کاهش عملکرد را تا سال ۲۰۵۰ خواهند داشت، اظهار کرد: سیب‌زمینی و گندم دیم از آسیب‌پذیرترین محصولات کشاورزی استان در سناریوهای مختلف تغییر اقلیم هستند و باید برنامه‌ریزی ویژه‌ای برای حفظ پایداری تولید آن‌ها انجام شود.

وی درباره توسعه گلخانه‌ها نیز گفت: کشت گلخانه‌ای ظرفیت بسیار بالایی برای کنترل عوامل محیطی و کاهش خسارت‌های ناشی از گرمازدگی دارد، اما هزینه‌های اولیه بالا و مصرف قابل توجه انرژی، مهم‌ترین محدودیت‌های توسعه این بخش محسوب می‌شود. توسعه گلخانه‌ها زمانی می‌تواند توجیه اقتصادی داشته باشد که برای تولید محصولات با ارزش افزوده بالا مانند سبزی‌ها و صیفی‌جات مورد استفاده قرار گیرد.

این استاد دانشگاه در پایان تأکید کرد: کشاورزی استان همدان در آستانه ورود به دوره‌ای جدید از تغییرات اقلیمی قرار دارد و ادامه روش‌های سنتی مدیریت مزارع نمی‌تواند پاسخگوی شرایط آینده باشد. اصلاح الگوی کشت، مدیریت صحیح منابع آب، توسعه کشاورزی حفاظتی، استفاده از ارقام مقاوم و بهره‌گیری از فناوری‌های نوین، مهم‌ترین راهکارهای عبور از بحران گرمازدگی و حفظ امنیت غذایی استان خواهد بود.

مع‌الوصف آنچه امروز کشاورزی استان همدان را تهدید می‌کند، تنها افزایش چند درجه‌ای دما نیست؛ بلکه مجموعه‌ای از تغییرات اقلیمی شامل کاهش بارندگی، افت منابع آب زیرزمینی، افزایش موج‌های گرمایی و تغییر نیازهای اکولوژیک محصولات کشاورزی است که آینده تولید را با چالش‌های جدی مواجه کرده است. محصولاتی که سال‌ها ستون اصلی اقتصاد کشاورزی استان بوده‌اند، دیگر نمی‌توانند با همان شیوه‌های سنتی و الگوهای گذشته به حیات خود ادامه دهند.

به گفته ابوطالبیان، تغییر اقلیم یک تهدید دوردست و مربوط به دهه‌های آینده نیست، بلکه واقعیتی است که آثار آن امروز در مزارع استان قابل مشاهده است. از این رو، مدیریت علمی منابع آب، اصلاح الگوی کشت، توسعه کشاورزی حفاظتی، استفاده از ارقام مقاوم به گرما و کم‌آبی، بهره‌گیری از روش‌های نوین آبیاری و حرکت به سمت محصولات کم‌آب‌بر و با ارزش افزوده بیشتر، دیگر یک انتخاب نیست، بلکه ضرورتی اجتناب‌ناپذیر برای حفظ پایداری کشاورزی همدان به‌شمار می‌رود.

اگر برنامه‌ریزی برای سازگاری با اقلیم جدید از امروز آغاز نشود، کاهش عملکرد محصولات راهبردی مانند گندم و سیب‌زمینی در سال‌های آینده می‌تواند امنیت غذایی و اقتصاد کشاورزی استان را تحت تأثیر قرار دهد. آینده کشاورزی همدان در گرو تصمیم‌هایی است که امروز برای سازگاری با گرمای رو به افزایش و کم‌آبی روزافزون اتخاذ می‌شود؛ تصمیم‌هایی که باید بر پایه دانش اکولوژی کشاورزی و نگاه بلندمدت به حفظ منابع طبیعی و تولید پایدار باشد.

وزیر جهاد کشاورزی خبر داد:

اختصاص ۲۰۰ میلیون لیتر سوخت ویژه به ماشین‌آلات کشاورزی

سپهرغرب، گروه کشاورزی: در حالی که رئیس اتاق اصناف کشاورزی از کاهش ۲۰ درصدی سهمیه سوخت ماشین‌آلات بخش کشاورزی خبر داده بود، وزیر جهاد کشاورزی اعلام کرد که ۲۰۰ میلیون لیتر برای ماشین‌آلات کشاورزی در دو ماه باقی مانده از سال زراعی جاری اختصاص می‌یابد.

پیمان عالمی با اشاره به اینکه امسال سهمیه سوخت ماشین‌آلات کشاورزی از سه میلیارد لیتر به حدود ۲٫۴ میلیارد لیتر کاهش یافته است، افزود: ۶۰۰ میلیون لیتر سوختی که از سهم بخش کشاورزی کاسته شده، کمتر از یک درصد مصرف سوخت بخش حمل‌ونقل کشور است.

وی با بیان اینکه امسال برخی کمباین‌داران نتوانسته‌اند در فصل برداشت محصولاتی چون گندم سوخت مورد نیاز خود را تأمین کنند، ادامه داد: در بسیاری از استان‌ها، تأمین سوخت تراکتورها و ماشین‌آلات برداشت با مشکل مواجه است.

وی با بیان اینکه میزان کاهش سهمیه سوخت در استان‌ها بین ۶ تا ۴۰ درصد متغیر بوده است، مصرف سالانه سوخت ماشین‌آلات بخش کشاورزی را حدود سه میلیارد لیتر و سهم آن را از مصرف بخش حمل و نقل کمتر از چهار درصد اعلام کرد.

در این رابطه وزیر جهاد کشاورزی با اشاره به مشکلات موجود در تأمین سوخت ماشین‌آلات کشاورزی در سطح کشور اعلام کرد: با رایزنی صورت گرفته ۲۰۰ میلیون لیتر سوخت در دو ماه باقی‌مانده از سال زراعی جاری به سهمیه بخش کشاورزی افزوده شد تا به‌صورت مشخص در اختیار ماشین‌آلات کشاورزی قرار گیرد.

غلامرضا نوری قزلجه با تأکید بر اهمیت تأمین به‌موقع سوخت برای فعالیت‌های کشاورزی تصریح کرد: هرگونه تأخیر در تدمین سوخت، به‌طور قطع بر عملکرد در واحد سطح اثرگذار خواهد بود و می‌تواند روند عملیات کشاورزی را با اختلال مواجه کند.

وی با اشاره به گلایه‌های کشاورزان در زمینه کمبود یا دیر رسیدن سوخت گفت: بهره‌برداران عزیز در این زمینه مطالبات و نگرانی‌هایی داشتند که با تصمیمات جدید، بخش مهمی از این دغدغه‌ها برطرف خواهد شد.

وزیر جهاد کشاورزی خاطرنشان کرد: برای سال زراعی پیش‌رو که از مهرماه آغاز می‌شود، نیز تصمیم‌گیری لازم انجام شده و ۲٫۷ میلیارد لیتر سوخت برای این دوره در نظر گرفته شده است.

نوری‌قزلجه تأکید کرد: کشاورزان و بهره‌برداران بخش کشاورزی برای سال زراعی آینده، به‌ویژه از مهرماه تا پایان اسفند، هیچ نگرانی از بابت تأمین سوخت نداشته باشند، چرا که سوخت مورد نیاز این بخش تأمین خواهد شد.

وی در پایان گفت: با همکاری مجلس و دولت، تلاش می‌کنیم فعالیت ماشین‌آلات کشاورزی بدون وقفه ادامه یابد تا کشاورزان بتوانند با جدیت، عملیات تولید را پیش ببرند.

تنظیم بازار روغن خوراکی در گرو بازپرداخت مطالبات ارزی

سپهرغرب، گروه کشاورزی: دبیر انجمن صنفی صنایع روغن نباتی گفت: حدود چهار میلیارد یورو مطالبات ارزی واردکنندگان کالاهای اساسی ازجمله یک میلیارد یورو مطالبات ارزی کارخانجات روغن نباتی از ۱۷ ماه پیش، پرداخت نشده است.

علیرضا شریفی، اعلام کرد: واردکنندگان روغن خام، بیش از یک میلیارد یورو از دولت طلبکار هستند و تقریباً معادل همین مبلغ به بانک‌های داخلی و فروشندگان خارجی بدهکارند.

به گفته وی، بی‌اعتمادی فروشنده خارجی به واردکننده ایرانی از یک طرف و بی اعتمادی تاجر ایرانی به دولت از طرف دیگر، در کنار اضمحلال سرمایه در گردش ارزی شرکت‌ها، باعث شده که واردات روغن خام کاهش یابد.

دبیر انجمن صنفی صنایع روغن نباتی ایران در خصوص اینکه چرا با وجود کاهش واردات روغن خام، بازار روغن نباتی دچار بحران نشده اظهار کرد: در پی حذف ارز ترجیحی، رفتار هیجانی که در خانوار و صنف و صنعت برای ذخیره‌سازی و انبار کردن روغن وجود داشت، جای خود را به مصرف ذخیره‌های گذشته و عدم مراجعه به بازار و اجتناب از خرید روغن جدید به قیمت چهار برابر داد ضمن اینکه قاچاق از بین رفت و صادرات محصولات غذایی کاهش یافت و البته فصل گرما هم، مزید بر علت شد از این رو، تقاضا کاهش یافت بنابراین هنوز اثر کاهش واردات روغن خام، در بازار آشکار نشده است.

شریفی عنوان کرد: پیش‌بینی می‌شود چنانچه در پاییز و زمستان، مجموع روغن‌های خام وارداتی و روغن‌های استحصالی از دانه‌های وارداتی و داخلی به ۱۵۰ هزار تن در ماه نرسد، بدون تردید در ۶ماهه دوم سال، با بحران در بازار روغن مواجه خواهیم شد و حل مشکل، جز با تعیین تکلیف مطالبات ارزی کارخانجات و جز با بازگرداندن اعتماد به بازار، میسر نیست.

وی کاهش شدید سرمایه در گردش ارزی کارخانجات و بی‌اعتمادی فروشندگان خارجی به واردکنندگان را به‌عنوان علل اصلی کاهش واردات روغن خام برشمرد.

وی گفت: بدهی واردکنندگان روغن خام به بانک ها، حدود ۳۵ درصد مطالبات آنان از دولت است که به‌صورت روزشمار، مشمول بهره و جریمه ارزی است.

این مسئول افزود: این بدهی‌ها می‌تواند با بخشی از مطالبات تهاتر و یا موقتاً فریز شوند به گونه‌ای که بابت آن‌ها نه سود و جریمه به بانک‌ها بپردازند و نه در سرفصل بدهکاران بدحساب طبقه‌بندی شوند.

شریفی تصریح کرد: انتظار کارخانجات روغن نباتی، پرداخت به یکباره و یک روزه مطالبات ارزی آن‌ها نیست بلکه انتظار این است این مطالبات به رسمیت شناخته شده و تعیین تکلیف گردند و پرداختشان نیز آغاز شود.

خبر

نایب رئیس کمیسیون کشاورزی پاسخ داد؛

وضعیت ذخایر کالاهای اساسی و نهاده‌های دامی چگونه است؟

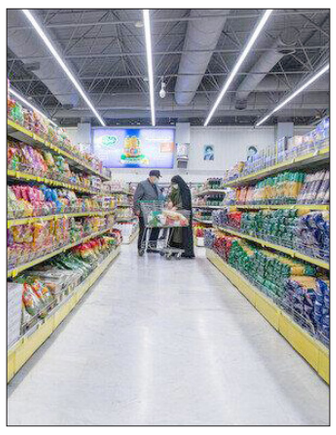

سپهرغرب، گروه کشاورزی: نایب‌رئیس کمیسیون کشاورزی، آب، منابع طبیعی و محیط زیست مجلس شورای اسلامی با تأکید بر اینکه ذخایر کالاهای اساسی کشور در شرایط مناسبی قرار دارد، گفت: گزارش‌ها نشان می‌دهد که برای تأمین نیازهای کشور در ماه‌های آینده تمهیدات لازم اندیشیده شده و در صورت تداوم رفتار عادی مردم در خرید، جای هیچ‌گونه نگرانی در تأمین کالاهای اساسی وجود ندارد.

حامد یزدیان، با اشاره به آخرین وضعیت تأمین نهاده‌های دامی و کالاهای اساسی بیان کرد: در کالاهای اساسی، بخشی از موضوع به نهاده‌های دامی بازمی‌گردد که نیاز اولیه تولید گوشت، مرغ و لبنیات کشور هستند. در بحث نهاده‌های دامی طبق گزارش‌هایی که ما داریم نشان می‌دهد حداقل تا پنج، ۶ماه آینده ذخایر نهاده‌ها کافی و پاسخگوی نیاز کشور است که این میزان حتی نسبت به شرایط عادی هم بهتر و بیشتر است و جای نگرانی ندارد.

■ مرزهای مختلف کشور برای ورود کالاهای اساسی فعال است

وی در ادامه با اشاره مبادی ورودی نهاده‌ها و کالاهای اساسی به کشور اظهار کرد: مرزهای مختلف کشور، اعم از مرزهای شرقی، غربی و شمالی، علاوه بر مرزهای جنوبی که از قبل فعال بودند و شاید در مقاطعی محدودیت‌هایی برای ما ایجاد شده بود، در حال واردات نهاده‌ها و کالاها هستند؛ بنابراین در این حوزه جای نگرانی وجود ندارد.

■ اگر مدیریت خوبی انجام شود در بحث گندم نیازی به واردات نداریم

نایب رئیس کمیسیون کشاورزی، آب، منابع طبیعی و محیط زیست مجلس شورای اسلامی با اشاره به آخرین وضعیت تأمین گندم کشور تصریح کرد: امسال تولید گندم خوبی داشتیم. با توجه به اینکه نیاز کشور، اعم از بخش نانوایی، صنف و صنعت، حدود ۱۲ میلیون تن در سال است، امسال تولید کشور حدود ۱۴ میلیون تن بوده، اگر مدیریت مناسبی انجام شود، در بحث گندم نیز نیازی به واردات نخواهیم داشت.

■ میزان گندم تحویلی تاکنون کم تر از حجم مورد انتظار بوده است

یزدیان با بیان اینکه متأسفانه دولت در پرداخت مطالبات گندمکاران تعلل داشته گفت: میزان گندم تحویلی کمتر از آنچه طبق برنامه انتظار می‌رفت، بوده است. امیدواریم با پرداخت مطالبات گندمکاران، حجم قابل توجهی از گندم نیز تحویل شود و نیازی به واردات نداشته باشیم. اگر این اتفاق نیافتد، ممکن است نیاز به واردات مقداری گندم داشته باشیم که البته در صورت تأمین منابع مالی، آن هم جای نگرانی ندارد و امکان واردات از مبادی مختلف وجود دارد.

■ وضعیت ذخایر کالاهای وارداتی بد نیست

وی درباره تأمین سایر کالاهای اساسی افزود: در مورد کالاهایی مانند روغن و شکر که وارداتی هستند نیز شرایط بد نیست. هم ذخایر دولتی مناسب است و هم بخش خصوصی کالا را وارد بازار کرده است؛ بنابراین برای ماه‌های آینده جای نگرانی نداریم. البته دوستان در مجموعه دولت نیز تلاش می‌کنند ذخایر این اقلام را افزایش دهند تا هیچ‌گونه نگرانی وجود نداشته باشد.

■ اگر مردم به رفتار عادی خود ادامه دهند هیچ مشکلی در بازار ایجاد نخواهد شد

وی در ادامه تأکید کرد: فکر می‌کنم اگر مردم همین رفتار عادی خود را در بازار ادامه دهند، همان‌طور که در جنگ قبلی و جنگ رمضان هیچ‌گونه مشکلی در بازار نداشتیم، در شرایط حاضر نیز مشکلی ایجاد نخواهد شد و شرایط به‌صورت عادی کنترل خواهد شد.

متخصص قلب و عروق مطرح کرد:

سکته قلبی در کمین افراد چاق، کم‌تحرک و پراسترس

در مواجهه با علائم سکته قلبی، حتی یک دقیقه را هم از دست ندهید

سپهرغرب، گروه سلامت – شهره کرمی: یک متخصص قلب و عروق با هشدار نسبت به تأثیر سابقه خانوادگی، چاقی، کم‌تحرکی، دیابت، فشار خون بالا، استعمال سیگار و استرس در افزایش خطر سکته قلبی، اعلام کرد: احساس سنگینی در قفسه سینه، عرق سرد، تهوع و دردی که از بالای ناف تا فک پایین امتداد می‌یابد، به‌ویژه هنگام فعالیت یا عصبانیت، ازجمله علائم سکته قلبی است و باید جدی گرفته شود.

سلامت قلب و عروق یکی از مهم‌ترین شاخص‌های سلامت عمومی در هر جامعه محسوب می‌شود. گسترش زندگی شهرنشینی، تغییر الگوی تغذیه، کاهش تحرک روزانه و افزایش فشارهای ناشی از زندگی مدرن، سبب شده بیماری‌های غیرواگیر بیش از گذشته مورد توجه نظام‌های سلامت قرار گیرند. در این میان، بیماری‌های قلبی و عروقی به‌دلیل شیوع گسترده، هزینه‌های درمانی قابل‌توجه و پیامدهایی که برای فرد، خانواده و جامعه به همراه دارند، از اهمیت ویژه‌ای برخوردارند.

سکته قلبی یکی از جدی‌ترین عوارض این گروه از بیماری‌هاست که ممکن است در مدت‌زمانی کوتاه، زندگی فرد را با تهدیدی جدی مواجه کند. هرچند پیشرفت‌های پزشکی در زمینه تشخیص و درمان بیماری‌های قلبی، امکان نجات و بهبود بسیاری از بیماران را فراهم کرده، همچنان آگاهی عمومی و پیشگیری، مؤثرترین ابزارها برای کاهش آسیب‌های ناشی از این عارضه به‌شمار می‌روند.

آنچه بر اهمیت این موضوع می‌افزاید، تغییر الگوی سنی ابتلا و افزایش نگرانی‌ها درباره مشاهده مشکلات قلبی در سنین پایین‌تر است. این مسئله نشان می‌دهد مراقبت از سلامت قلب نباید به دوره سالمندی محدود شود، بلکه لازم است از سال‌های ابتدایی زندگی مورد توجه قرار گیرد. اصلاح عادت‌های روزمره، افزایش سواد سلامت، انجام معاینات دوره‌ای و توجه به هشدارهای بدن می‌تواند در کاهش خطر بیماری‌های قلبی مؤثر باشد. همچنین شناخت درست شرایط اضطراری و اقدام به‌موقع، گاهی مرز میان زندگی و مرگ را تعیین می‌کند.

با توجه به اهمیت موضوع، در این خصوص با متخصص قلب و عروق و استاد برجسته دانشگاه علوم پزشکی تهران گفت‌وگو کردیم که در ادامه می‌خوانید:

دکتر منوچهر قارونی با بیان اینکه بیماری‌های قلبی می‌توانند زمینه ارثی داشته باشند، اظهار کرد: همان‌طور که بسیاری از ویژگی‌ها و بیماری‌ها ازجمله فشار خون، چاقی، قد و قامت و حتی طول عمر تحت تأثیر عوامل ژنتیکی قرار دارند، بیماری‌های قلبی نیز به شدت از وراثت اثر می‌پذیرند.

وی در تشریح این میزان اثرگذاری افزود: اگر پدر فردی پیش از ۵۰ سالگی دچار سکته قلبی شده باشد، خطر بروز سکته در آن فرد حدود سه برابر بیشتر از کسی است که چنین سابقه‌ای در خانواده خود ندارد. همچنین اگر مادر فرد پیش از ۶۵ سالگی سکته کرده باشد، این موضوع نیز خطر ابتلا را حدود سه برابر افزایش می‌دهد؛ بنابراین، سابقه خانوادگی یکی از شاخص‌های حیاتی در ارزیابی احتمال ابتلا به بیماری‌های قلبی است.

این متخصص بیماری‌های قلب و عروق با اشاره به اینکه ایرانی‌ها از نظر ابتلا به سکته قلبی استعداد قابل‌توجهی دارند، گفت: به همین دلیل باید بیش از دیگران مراقب عوامل خطر باشیم. در کنار عامل غیرقابل‌تغییرِ ژنتیک، متغیرهای متعددی می‌توانند روند تنگ‌شدن عروق را تسریع کنند که چاقی یکی از مهم‌ترین آن‌هاست.

قارونی با ابراز نگرانی از اینکه جامعه به سمت افزایش چاقی و سالمندی پیش می‌رود، ادامه داد: بررسی‌ها نشان می‌دهد کودکان امروز به‌طور میانگین حدود ۱۰ کیلوگرم از کودکان ۶۰ سال پیش چاق‌تر هستند. کاهش فعالیت بدنی و بی‌تحرکی نیز این اضافه‌وزن را تشدید می‌کند. در واقع چاقی، زمینه‌های ارثی، دیابت و فشار خون بالا، زنجیره‌ای از عوامل خطر هستند که در کنار یکدیگر، احتمال ابتلا به بیماری‌های عروقی و سکته قلبی را به‌شدت افزایش می‌دهند.

■ محرک‌های حمله قلبی؛ از فشار بدنی تا هیجانات عصبی

وی در خصوص شرایطی که می‌تواند منجر به بروز سکته قلبی شود، توضیح داد: سکته معمولاً در زمان فعالیت‌های شدید بدنی یا در شرایط عصبانیت و هیجان ناگهانی رخ می‌دهد. برای مثال، فعالیت‌هایی مانند تعویض چرخ پنچر خودرو، هل دادن وسیله نقلیه، بیل زدن، برف‌روبی یا درگیری در یک مشاجره لفظی شدید، فشار مضاعفی به قلب وارد کرده و می‌تواند موجب انسداد ناگهانی عروق شود.

این متخصص قلب و عروق افزود: فرد در چنین شرایطی ممکن است احساس کند جسم بسیار سنگینی روی قفسه سینه‌اش قرار گرفته یا وزنه‌ای بزرگ از سینه‌اش آویزان شده است. دردهای مبهم یا شدید در محدوده «بالای ناف تا فک تحتانی» (چه در بخش جلویی بدن و چه در پشت)، به‌ویژه در مردان بالای ۳۵ تا ۴۰ سال، باید بسیار جدی گرفته شود؛ مخصوصاً اگر این درد هنگام عصبانیت، بالارفتن از سربالایی، پیاده‌روی تند یا پس از صرف غذای سنگین بروز کند.

■ عرق سرد، تهوع و احساس سنگینی سینه را جدی بگیرید

قارونی در تشریح علائم بالینی سکته قلبی گفت: احساس فشار و سنگینی خردکننده روی قفسه سینه، عرق سرد، تهوع، استفراغ و آروغ‌زدن مکرر، از نشانه‌های کلاسیک و اولیه سکته قلبی هستند. این علائم معمولاً با فعالیت بدنی یا فشارهای عصبی تشدید می‌شوند.

وی خاطرنشان کرد: فردی که دارای زمینه تنگی عروق است، ممکن است پیش از وقوع سکته کامل، هشدارهایی را دریافت کند. برای نمونه، احساس درد یا فشار در قفسه سینه هنگام خوردن غذاهای چرب و سنگین (مانند کله‌پاچه)، راه‌رفتن سریع یا بالارفتن از پله، می‌تواند زنگ خطر جدی تنگی عروق کرونر باشد.

این متخصص قلب و عروق تأکید کرد: اگرچه هر دردی در محدوده شکم تا فک الزاماً قلبی نیست، اما اگر این ناراحتی با فعالیت یا عصبانیت شروع شده و با علائمی همچون عرق سرد و تهوع همراه باشد، مراجعه فوری به مراکز درمانی برای بررسی احتمال سکته قلبی حیاتی است.

■ در سکته قلبی، بخشی از عضله قلب آسیب می‌بیند

قارونی درباره چگونگی وقوع سکته قلبی توضیح داد: عروق ممکن است از سال‌های ابتدایی زندگی به‌تدریج دچار تنگی شوند. هنگامی که میزان تنگی رگ به حدود ۷۵ تا ۸۰ درصد می‌رسد، احتمال دارد رگ به‌طور ناگهانی بسته شود. در این حالت، بخشی از عضله قلب خون و اکسیژن کافی دریافت نمی‌کند و دچار آسیب می‌شود؛ همین وضعیت را سکته قلبی می‌نامند.

وی افزود: این وضعیت را می‌توان به سیبی تشبیه کرد که بخشی از آن آسیب دیده و سیاه شده است. در سکته قلبی نیز قسمتی از عضله قلب بر اثر قطع جریان خون دچار آسیب و نکروز می‌شود. اگر اقدامات درمانی به‌موقع انجام نشود، ممکن است بیمار بر اثر بروز یک آریتمی خطرناک جان خود را از دست بدهد.

■ استرس و سیگار؛ دو عامل مهم در بروز بیماری‌های قلبی

این استاد دانشگاه علوم پزشکی تهران، عوامل اجتماعی و روانی را نیز در بروز سکته قلبی مؤثر دانست و گفت: استرس نقش بسیار مهمی در بیماری‌های قلبی دارد. گاهی افراد برای آرام‌کردن خود به سیگار روی می‌آورند، در حالی‌که استعمال طولانی‌مدت سیگار، به‌ویژه به مدت ۱۰ سال یا بیشتر، خطر ابتلا به بیماری‌های قلبی و عروقی را به‌طور قابل‌توجهی و تا سه برابر افزایش می‌دهد.

قارونی افزود: عوامل هیجانی، فشارهای عصبی، شنیدن خبرهای بد و ناخوشایند و قرار گرفتن مداوم در معرض استرس، همگی می‌توانند در بروز سکته قلبی نقش داشته باشند.

وی تأکید کرد: خودداری از استعمال سیگار، افزایش فعالیت بدنی، کنترل وزن و توجه به سابقه خانوادگی از مهم‌ترین اقدامات پیشگیرانه است. عوامل استرس‌زا در جامعه فراوان‌اند و کنترل کامل آن‌ها همیشه امکان‌پذیر نیست، اما تا حد امکان باید از قرار گرفتن در معرض فشارهای عصبی شدید و مداوم پرهیز کرد.

■ آریتمی خطرناک چگونه باعث مرگ بیمار می‌شود؟

این استاد دانشگاه علوم پزشکی تهران در تشریح چگونگی بروز آریتمی‌های مرگبار گفت: در حالت طبیعی، قلب باید به‌صورت منظم منقبض شود تا خون را به اندام‌های بدن، به‌ویژه مغز برساند؛ اما با بروز آریتمی‌های خطرناک، قلب کارکرد پمپاژی خود را از دست می‌دهد و به‌جای انقباض مؤثر، دچار حرکات لرزشی، نامنظم یا اصطلاحاً کرمی‌شکل می‌شود.

دکتر قارونی تصریح کرد: در چنین وضعیتی، پمپاژ خون متوقف شده و اکسیژن‌رسانی به مغز مختل می‌شود. اگر این جریان خون ظرف حداکثر سه دقیقه مجدداً برقرار نشود، مغز دچار آسیب‌های جبران‌ناپذیر شده و در نهایت منجر به مرگ بیمار می‌شود.

■ افراد دارای سابقه خانوادگی باید عوامل خطر را کنترل کنند

وی در خصوص راهکارهای پیشگیری از سکته قلبی تأکید کرد: اولین گام، شناسایی و کنترل عوامل خطر فردی است. افرادی که با اضافه‌وزن روبرو هستند باید روند کاهش وزن را آغاز کنند. همچنین کسانی که در خانواده خود سابقه دیابت، فشار خون بالا یا بیماری‌های قلبی دارند، باید قند، چربی و فشار خون خود را به‌طور منظم پایش و کنترل کنند.

این متخصص قلب و عروق با اشاره به پیامدهای تغییر سبک زندگی نسل امروز اظهار کرد: سبک زندگی مردم نسبت به گذشته دستخوش تغییرات منفی شده؛ در حالی که نسل‌های قبلی فعالیت بدنی مداومی داشتند، امروزه بسیاری از افراد ساعت‌های طولانی پشت میز کار می‌نشینند و هم‌زمان با کم‌تحرکی، تنقلات ناسالم مصرف می‌کنند که پیامد مستقیم آن چاقی، اضافه‌وزن و افزایش چشمگیر خطر تنگی عروق است.

■ در زمان بروز علائم، بیمار باید بدون اتلاف وقت به مرکز درمانی برسد

قارونی با تأکید بر اهمیت ثانیه‌ها پس از بروز علائم سکته قلبی گفت: در مواجهه با نشانه‌های سکته، باید بیمار را بدون کوچک‌ترین اتلاف وقت و با حداکثر سرعت ممکن به یک مرکز درمانی مجهز رساند. هرچه زمان دسترسی بیمار به اقدامات پزشکی کوتاه‌تر باشد، شانس نجات وی افزایش یافته و میزان تخریب عضله قلب به حداقل می‌رسد.

وی افزود: انتقال به‌موقع بیمار این فرصت را به تیم پزشکی می‌دهد که در صورت بروز آریتمی‌های قلبی، با استفاده از دستگاه شوک الکتریکی (دفیبریلاتور) و سایر اقدامات احیای فوری، ریتم طبیعی قلب را بازگردانند؛ بنابراین، تأخیر در مراجعه می‌تواند عواقب جبران‌ناپذیری به همراه داشته باشد.

■ قدرت انقباضی قلب پس از هر سکته کاهش پیدا می‌کند

این استاد دانشگاه علوم پزشکی تهران درباره وضعیت بیماران پس از گذراندن مرحله حاد سکته گفت: پس از هر سکته، بخشی از قدرت انقباضی و پمپاژ قلب کاهش می‌یابد. این عارضه می‌تواند بیمار را در آینده با مشکلاتی نظیر نارسایی قلبی و تنگی نفس به‌ویژه تنگی نفس‌های شبانه، مواجه کند؛ وضعیتی که مدیریت آن نیازمند درمان‌های دارویی مداوم و مراقبت‌های مستمر پزشکی است.

قارونی به روش‌های نوین تشخیصی و درمانی اشاره کرد و افزود: امروزه با بهره‌گیری از تکنیک‌های تصویربرداری، اسکن‌های تخصصی، آنژیوگرافی و روش‌های مداخله‌ای عروقی (اینترونشن)، وضعیت رگ‌های بیمار به‌دقت ارزیابی می‌شود. در مواردی که آسیب گسترده باشد، جراحی قلب باز (بای‌پس) تجویز می‌شود که طی آن، از عروق سایر نقاط بدن مانند پا برای دور زدن مسیر مسدودشده و ایجاد جریان خون جدید استفاده خواهد شد.

وی تأکید کرد: واقعیت این است که باوجود تمامی پیشرفت‌های درمانی، قلب بیمار پس از سکته معمولاً دیگر کارکرد و توان اولیه پیش از عارضه را به‌طور کامل به‌دست نمی‌آورد. از این رو، پیشگیری اولیه از وقوع سکته و جلوگیری از تکرار آن، حیاتی‌ترین راهبرد درمانی است.

■ میزان ورزش پس از سکته باید بر اساس قدرت قلب تعیین شود

این متخصص قلب و عروق در خصوص شرایط و ضوابط فعالیت بدنی پس از سکته قلبی توضیح داد: میزان و نوع ورزش مجاز برای هر بیمار، مستقیماً به قدرت انقباضی قلب و وضعیت عمومی بدن او بستگی دارد. در صورت مناسب بودن عملکرد پمپاژ قلب، بیمار می‌تواند با تایید پزشک معالج، فعالیت‌های ورزشی خود را توسعه دهد؛ اما در صورت افت شدید توان قلب، فعالیت‌ها باید به موارد سبکی مانند پیاده‌روی آرام در فضای باز محدود شود.

قارونی شنا کردن را از ورزش‌های مفید برای برخی از بیماران قلبی برشمرد و خاطرنشان کرد: هرگونه فعالیت ورزشی در این دوران باید کاملاً تحت نظارت پزشک و متناسب با ظرفیت قلب فرموله‌بندی شود. در این میان، ورزش‌های قدرتی سنگین و وزنه‌برداری به‌دلیل فشار ناگهانی که به سیستم عروقی وارد می‌کنند، برای بیماران قلبی مناسب نبوده و باید از انجام خودسرانه آن‌ها به‌طور جدی خودداری شود.

■ بیمار قلبی نباید مصرف دارو را خودسرانه قطع کند

وی با اشاره به بی‌توجهی برخی بیماران به مصرف منظم داروها پس از سکته قلبی گفت: متأسفانه بعضی افراد پس از بهبود نسبی، مصرف داروها را جدی نمی‌گیرند یا دوباره به استعمال سیگار روی می‌آورند. این رفتارها می‌تواند خطر تکرار سکته را به‌طور قابل‌توجهی افزایش دهد.

وی افزود: بیماری که یک‌بار سکته قلبی را تجربه کرده است، هرگز نباید تصور کند پس از بهبود اولیه دیگر نیازی به مراجعه به پزشک ندارد. این بیماران باید همواره تحت نظر پزشک باشند، داروهای خود را در زمان مقرر مصرف کنند و پیگیری‌های دوره‌ای را جدی بگیرند.

■ تنگی عروق؛ تهدیدی که معمولاً به یک رگ محدود نمی‌ماند

این استاد دانشگاه علوم پزشکی تهران خاطرنشان کرد: در بسیاری از بیماران، تنگی عروق تنها به یک رگ محدود نمی‌شود و ممکن است سایر عروق قلب نیز درجاتی از گرفتگی و تنگی داشته باشند. اگر بیمار درمان، مصرف دارو و پیگیری پزشکی را جدی نگیرد، احتمال پیشرفت تنگی در رگ‌های دیگر نیز وجود دارد.

قارونی در پایان هشدار داد: بی‌توجهی به مراقبت‌های پس از سکته می‌تواند به سکته دوم، سوم یا حتی چهارم منجر شود و در نهایت جان بیمار را به خطر بیندازد. بنابراین، کنترل وزن، قند و فشار خون، ترک سیگار، انجام فعالیت بدنی متناسب، مصرف منظم داروها و مراجعه دوره‌ای به پزشک باید به بخشی ثابت از زندگی بیماران قلبی تبدیل شود.

رئیس مرکز مدیریت بیماری‌های واگیر وزارت بهداشت اعلام کرد:

ثبت هزار ابتلا به تب دنگی در کشور

بیشترین انتقال محلی در چابهار و کنارک

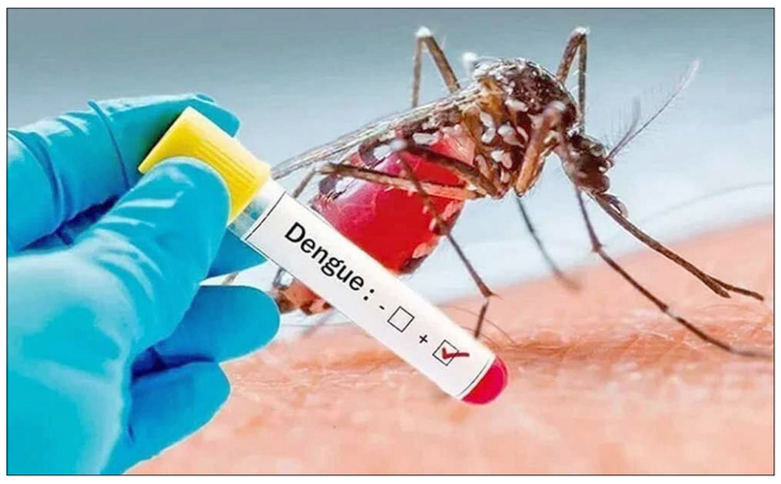

سپهرغرب، گروه سلامت: رئیس مرکز مدیریت بیماری‌های واگیر وزارت بهداشت، درمان و آموزش پزشکی با اشاره به ابتلای هزار و چهار مورد ابتلا به تب دنگی در کشور گفت: غیر از ۲۰ مورد وارده از کشورهای دیگر، سایر موارد انتقال محلی در چابهار و کنارک بوده‌اند.

قباد مرادی درباره شیوع بیماری تب دنگی در جهان افزود: بررسی آخرین گزارش‌های بین‌المللی نشان می‌دهد که سریلانکا در سال جاری با یکی از شدیدترین اپیدمی‌های تب دنگی در سال‌های اخیر مواجه شده و این وضعیت، ضرورت تقویت نظام‌های مراقبت و کنترل بیماری در کشورهای منطقه را دوچندان کرده است.

وی ادامه داد: در ۲۸ روز نخست ماه ژوئن بیش از ۱۹ هزار و ۲۰۰ مورد جدید ابتلا به تب دنگی در سریلانکا گزارش شده که بیانگر شدت بالای انتقال بیماری در مدت زمانی کوتاه است. بیشترین بار بیماری در استان غربی این کشور، به‌ویژه شهر کلمبو، مشاهده می‌شود؛ به‌گونه‌ای که حدود ۲۷ هزار و ۸۳۲ مورد، معادل نزدیک به ۵۲ درصد کل مبتلایان، در این منطقه ثبت شده و ۱۲۴ منطقه نیز در سطح کشور به‌عنوان مناطق پرخطر شناسایی شده‌اند.

■ ثبت ۴۲ مرگ ناشی از تب دنگی در سریلانکا

رئیس مرکز مدیریت بیماری‌های واگیر وزارت بهداشت با اشاره به فشار ناشی از این اپیدمی بر نظام سلامت سریلانکا گفت: افزایش شمار بیماران موجب ازدحام در بیمارستان‌های اصلی، به‌ویژه در کلمبو شده و در برخی روزها بین ۶۰۰ تا ۷۰۰ بیمار جدید پذیرش شده‌اند. تاکنون نیز دست‌کم ۴۲ مورد مرگ ناشی از این بیماری گزارش شده است.

■ سم‌پاشی تاکنون مؤثر نبوده است

مرادی با بیان این‌که کنترل ناقل بیماری همچنان یکی از مهم‌ترین چالش‌های مدیریت اپیدمی است، افزود: گزارش‌ها نشان می‌دهد که روش‌های متداول مانند سم‌پاشی به‌تنهایی نتوانسته‌اند انتقال بیماری را به‌طور کامل مهار کنند و وجود کانون‌های پنهان تکثیر پشه آئدس، مشکلات بهداشت محیط و احتمال مقاومت به برخی حشره‌کش‌ها از عوامل تداوم انتقال بیماری به‌شمار می‌روند.

وی ادامه داد: اپیدمی امسال زودتر از الگوی معمول آغاز شده و پیش‌بینی می‌شود تا اواخر مرداد ماه ادامه یابد. همچنین این طغیان علاوه بر نظام سلامت، بخش‌های آموزشی را نیز تحت تأثیر قرار داده و در برخی مراکز آموزشی از جمله دانشگاه کلمبو، موارد متعدد ابتلا و تعطیلی موقت گزارش شده است.

■ روند کم سابقه تب دنگی در جهان

رئیس مرکز مدیریت بیماری‌های واگیر وزارت بهداشت با اشاره به وضعیت جهانی تب دنگی گفت: این بیماری در سال‌های اخیر روندی کم‌سابقه داشته است؛ به‌طوری که در سال ۲۰۲۳ بیش از ۶٫۵ میلیون مورد ابتلا و بیش از هفت هزار و ۳۰۰ مورد مرگ در جهان ثبت شد و تنها در نیمه نخست سال ۲۰۲۴ نیز تعداد موارد گزارش‌شده در قاره آمریکا از ۱۰ میلیون نفر فراتر رفت. به‌دنبال این روند، سازمان جهانی بهداشت در اواخر سال ۲۰۲۳ دنگی را به‌دلیل گسترش فراتر از مناطق سنتی، در سطح بالای اضطرار خود قرار داد.

مرادی افزود: منطقه آسیا همچنان درصد بالایی از بار جهانی تب دنگی را به خود اختصاص داده و در منطقه مدیترانه شرقی نیز کشورهای زیادی با انتقال محلی یا طغیان‌های مکرر این بیماری مواجه هستند. برخی از کشورهای همسایه و یا نزدیک ما، دارای بیشترین موارد گزارش‌شده در منطقه مدیترانه شرقی هستند.

وی اظهار کرد: با توجه به گسترش تب دنگی در کشورهای همسایه و منطقه، استمرار مراقبت‌های اپیدمیولوژیک، تقویت برنامه‌های کنترل ناقل، آمادگی مراکز درمانی و افزایش آگاهی عمومی، از مهم‌ترین اقدامات برای پیشگیری از گسترش بیماری و مدیریت به‌موقع موارد احتمالی است.

■ شیوه انتقال بیماری تب دنگی چیست؟

وی بیان کرد: تب دنگی عمدتاً از طریق نیش پشه آئدس منتقل می‌شود؛ بنابراین مهم‌ترین راه پیشگیری، جلوگیری از گزش پشه است. افراد باید از مواد دافع حشرات، لباس‌های آستین‌بلند و شلوار بلند، توری روی در و پنجره و پشه‌بند به‌ویژه هنگام استراحت استفاده کنند. همچنین با تخلیه آب‌های راکد از گلدان‌ها، لاستیک‌های فرسوده، ظروف و مخازن بدون درپوش، محل‌های تکثیر پشه را از بین ببرند.

وی اظهار کرد: در صورت بروز تب ناگهانی، سردرد شدید، درد عضلات و مفاصل یا بثورات پوستی، به‌ویژه پس از سفر به مناطق آلوده، باید سریعاً به پزشک مراجعه کرده و از مصرف خودسرانه داروهایی مانند خودداری شود.

غربالگری ۳ سرطان شایع در کشور

خدمات تسکینی و حمایتی با اجرای الگوی جدید

سپهرغرب، گروه سلامت: مدیرکل مرکز مدیریت بیماری‌های غیرواگیر با بیان اینکه اجرای برنامه غربالگری سرطان‌های پستان، کلورکتال و دهانه رحم با رویکردی جدید گفت: افزایش برنامه‌های غربالگری بر اساس هزینه اثربخشی و توصیه‌های علمی و بین‌المللی است.

دکتر جعفر جندقی درباره اجرای برنامه‌های غربالگری سرطان در ایران اظهار کرد: غربالگری سه سرطان مهم یعنی «پستان»، «کلورکتال» و «دهانه رحم» در کشور اجرا می‌شود. اجرای غربالگری این سرطان‌ها موضوع جدیدی نیست؛ چرا که غربالگری این سرطان‌ها را در کشور داشته‌ایم و این روزها با شکلی جدید اجرا می‌کنیم.

وی درباره اجرای برنامه غربالگری سه سرطان شایع در کشور توضیح داد: دانشگاه‌های علوم‌پزشکی اصفهان، قم و زاهدان را برای اجرای الگوی جدید برنامه انتخاب کرده‌ایم. برنامه جامع غربالگری سه سرطان مهم بر «پیشگیری»، «درمان» و» توانبخشی» متمرکز است؛ به نحوی که در این سه حوزه فعالیت می‌کنیم و این مولفه‌ها در حال ارتباط با یکدیگر هستند. به عبارت دیگر، رویکردهای متعددی از پیشگیری تا درمان و ارائه خدمات تسکینی و حمایتی را مدنظر قرار داده‌ایم.

مدیرکل مرکز مدیریت بیماری‌های غیرواگیر وزارت بهداشت در پاسخ به پرسش «چرا برنامه غربالگری محدود به سه سرطان است؟» گفت: اجرای برنامه غربالگری برای جمعیت عمومی بسیار هزینه‌بر است؛ هنگامی که درباره اجرای غربالگری تصمیم می‌گیریم، علاوه بر هزینه اثربخشی، موارد دیگر مانند نظر کارشناسان و توصیه‌های بین‌المللی را مدنظر قرار می‌دهیم. اگر با اجرای تست‌های غربالگری سرطان‌های دیگر موافقت حاصل شود، می‌توانیم غربالگری سایر سرطان‌ها را در کشور اجرا کنیم.

جندقی توضیح داد: متدها و هزینه اثربخشی غربالگری سرطان‌های پستان، کلورکتال و دهانه رحم در دنیا مورد تأیید است و با روش‌های موجود می‌توان بیماری را خیلی زودهنگام شناسایی کرد.

او افزود: غربالگری سرطان‌های دیگر را نیز مطرح کرده‌ایم، اما راه‌اندازی غربالگری سرطان‌های دیگر بسیار هزینه‌بر است. اگر بخواهیم غربالگری سرطان‌های دیگر را در کشور اجرا کنیم، کارشناسان می‌بایست هزینه اثربخشی را محاسبه کنند.

سپهر غرب روزنامه صبح غرب کشور

روزنامه صبح غرب کشور
صاحب امتیاز و مدیرمسؤول: مسعود جواندل | سردبیر: زهره پوروهابی
چاپ: پیام رسانه | نشانی تحریریه: همدان، خیابان پاستور، کوچه شهید عزیزیان، پلاک ۵۹

تلفن دفتر مرکزی: ۳۱۳۳۰ - ۰۸۱ | امور مشترکین: ۰۹۱۸۳۱۶۸۵۷۴
صاحب امتیاز روزنامه: ۰۹۱۸۸۱۲۱۵۴۱ | آگهی‌ها: ۳۸۲۵۴۰۴۰ - ۰۸۱
پیامک: ۳۰۰۰۱۸۱۸۶۰ | ارتباط با تحریریه: ۳۸۲۷۲۹۳۹ - ۰۸۱ | دورنما: ۳۸۲۸۱۸۴۹-۰۸۱
گستره توزیع: استان‌های خوزستان - کرمانشاه - کردستان - مرکزی - همدان

چهارشنبه ۷ مرداد ۱۴۰۵
سال هجدهم شماره ۳۴۰۶

نمایندگی‌های سپهرغرب در استان‌ها

فرزاد منتی (کرمانشاه): ۰۹۱۸ ۱۳۰ ۲۷۲۹
شیرین مرادی (کردستان): ۰۹۱۸ ۸۷۷ ۶۹۸۴
مبینا یاحقی (مرکزی): ۰۹۹۰ ۱۷۹ ۴۹۰۹

امام صادق علیه‌السلام فرمودند: عالم هرگاه به علم خود عمل نکند، پند او از دل‌ها فرو غلتد، آن‌گونه که باران از روی تخته سنگ فرو می‌غلتد.

www.sepehrgharb.ir Email: sepehrgharb.news@gmail.com sepehrgharb.news

عضو هیئت علمی دانشگاه بوعلی سینا همدان:

هرگونه اعتماد، اتکا و حمایت از ظلم مصداق رکون به ظالم است

سپهرغرب، گروه مشکات – صبا اسدی: یک عضو هیئت علمی دانشگاه بوعلی‌سینا همدان با تشریح ابعاد آیه ۱۱۳ سوره هود، مطرح کرد: قرآن کریم رکون به ظالم را مفهومی فراتر از همکاری مستقیم با ستمگران می‌داند و هرگونه اعتماد، اتکا، همراهی یا حمایت از ظلم و ظالمان را که به تقویت و تثبیت ظلم بینجامد، از مصادیق آن برشمرده است.

اکبر عروتی‌موفق در تبیین مفهوم آیه ۱۱۳ سوره هود اظهار کرد: ترجمه این آیه آن است که به سوی ستمگران تکیه نکنید، زیرا آتش شما را فرا می‌گیرد و جز خدا، هیچ یاوری نخواهید داشت.

وی با بیان اینکه این آیه از مهم‌ترین آیات قرآن در تبیین نسبت مؤمن با قدرت‌های ستمگر است، گفت: رکون به معنای میل همراه با اعتماد، اتکا و آرام گرفتن است؛ بنابراین، صرفاً به معنای دوست داشتن یا معاشرت با ظالم نیست، بلکه هرگونه اعتماد و تکیه‌ای است که به همراهی با ستمگر بینجامد.

این مقام مسئول تصریح کرد: قرآن نه از سخن گفتن با ظالمان، بلکه از اعتماد و تکیه بر آنان نهی می‌کند؛ مفسران قرآن نیز مفهوم رکون را بسیار گسترده‌تر از همکاری مستقیم دانسته و مصادیقی همچون اعتماد سیاسی، وابستگی، توجیه ظلم، حمایت رسانه‌ای و فکری، رضایت قلبی، سکوت تقویت‌کننده ظلم و احساس امنیت در سایه قدرت ستمگر را از مصادیق آن برشمرده‌اند.

عروتی‌موفق افزود: البته هرگونه ارتباط با غیر مسلمانان یا حتی ظالمان، ممنوع نیست. قرآن میان تعامل و رکون تفاوت قائل شده و آنچه را ممنوع می‌داند، رابطه‌ای است که به سلطه و برتری ستمگران بینجامد. ازاین‌رو، معاملات، گفت‌وگو، روابط تجاری یا مطالبه حق، به خودی خود مصداق رکون نیست؛ اما هر رابطه‌ای که موجب تثبیت و تقویت قدرت ظالم شود، مشمول نهی صریح قرآن خواهد بود.

وی با اشاره به چرایی نهی قرآن از رکون به ظالم، گفت: حکومت‌های ستمگر تنها با حضور ظالمان دوام نمی‌آورند، بلکه به همراهی، توجیه، سکوت، وابستگی و منفعت بردن دیگران نیز وابسته‌اند. از همین رو، قرآن علاوه‌بر ظلم، از هرگونه زمینه‌سازی برای استمرار آن نیز نهی کرده است.

این عضو هیئت علمی دانشگاه بوعلی‌سینا همدان ادامه داد: از منظر قرآن، مسئولیت اخلاقی تنها متوجه شخص ظالم نیست، بلکه حامیان و تقویت‌کنندگان او نیز در این مسئولیت شریک هستند. رکون نیز تنها به رفتار ظاهری محدود نمی‌شود و می‌تواند جنبه قلبی داشته باشد؛ مانند اعتماد، وابستگی یا احساس امنیت در سایه قدرت ظالم. در مقابل، صرف زندگی در یک حکومت ستمگر، تا زمانی که همراه با حمایت و وابستگی نباشد، مصداق رکون نیست.

عروتی‌موفق با اشاره به عبارت «فَتَمَسَّكُمُ النَّارُ»، تأکید کرد: قرآن با قاطعیت هشدار می‌دهد که تکیه بر ظلم، انسان را در سرنوشت ظالم شریک می‌کند؛ زیرا هرکس به اندازه نقش خود در استمرار و بقای ظلم سهیم باشد، در مسئولیت آن نیز شریک خواهد بود.

وی تأکید کرد: براساس آیات قرآن و دیدگاه مفسران بزرگ، رکون به ظالم عبارت است از هرگونه گرایش، اعتماد، اتکا، همراهی یا حمایتی که موجب تقویت، تثبیت یا مشروعیت‌بخشی به یک فرد یا نظام ستمگر شود؛ خواه این حمایت در قلب باشد، خواه در گفتار و یا در رفتار.

> **رکون به معنای میل همراه با اعتماد، اتکا و آرام گرفتن است؛ بنابراین، صرفاً به معنای دوست داشتن یا معاشرت با ظالم نیست، بلکه هرگونه اعتماد و تکیه‌ای است که به همراهی با ستمگر بینجامد.**

عروتی‌موفق ادامه داد: ازاین‌رو، نهی قرآن از رکون، فراتر از نهی از ظلم کردن است و مؤمن را از هرگونه وابستگی به ساختارهای ظلم و هر نوع همسویی که استمرار ظلم را در پی داشته باشد، برحذر می‌دارد. البته این آیه به معنای ممنوعیت مطلق تعاملات روزمره یا ارتباطات ناگزیر با افراد یا حکومت‌های ستمگر نیست، بلکه معیار اصلی آن است که چنین رابطه‌ای به اعتماد، حمایت و تقویت ظلم منجر نشود.

وی در ادامه با اشاره به مسئولیت مسلمانان و همه انسان‌های آزاده در برابر ظلم، اظهار کرد: اگر بخواهیم جهان امروز را به‌صورت کلی تقسیم‌بندی کنیم، با دو جبهه اصلی روبه‌رو هستیم؛ استکبار و باطل که در مقابل آن، جبهه استضعاف و جبهه حق قرار دارد. این همان تقابل حق و باطل بوده که قرآن کریم نیز بارها به آن اشاره کرده است.

عروتی‌موفق افزود: از آغاز تاریخ، جبهه باطل با نماد قابیل و پیروان او و جبهه حق با نماد هابیل و پیروانش در برابر یکدیگر قرار داشته‌اند و این تقابل تا امروز ادامه یافته؛ از نگاه قرآن کریم و آموزه‌های دینی، هرگونه رکون و گرایش به جبهه باطل به صراحت نهی شده است.

این عضو هیئت علمی با استناد به آیه ۷۵ سوره نسا، تصریح کرد: قرآن مسلمانان را مورد عتاب قرار می‌دهد که چرا برای نجات مستضعفان قیام نمی‌کنند. این آیه نشان می‌دهد که ایستادگی در برابر ظلم، یک وظیفه دینی است و جبهه حق نباید از حق‌مداری خود دست بردارد یا در مسیر عادی‌سازی روابط با جبهه باطل حرکت کند.

این عضو هیئت علمی دانشگاه بوعلی‌سینا همدان درعین‌حال خاطرنشان کرد: البته در این زمینه یک استثنا نیز وجود دارد. هرچند مرز میان جبهه حق و باطل روشن است و این دو جبهه هیچ‌گاه یکی نمی‌شوند، اما گاهی گفت‌وگو، مذاکره و برقراری ارتباط، مشروط به رعایت سه اصل عزت، حکمت و مصلحت، امکان‌پذیر است؛ اصولی که ریشه در آموزه‌های قرآن کریم دارند.

وی ادامه داد: همان‌گونه که امام خمینی (ره) نیز تأکید داشتند، رابطه حق و باطل، رابطه گرگ و میش است و تا زمانی که ظالم از خصلت ظلم دست برندارد، ماهیت او تغییر نمی‌کند. اگر روزی ظالم از ظلم خود دست بکشد، دیگر موضوع تغییر کرده و عنوان ظالم بر او صدق نخواهد کرد؛ اما تا زمانی که ظلم ادامه دارد، اصل بر ایستادگی در برابر آن است.

عروتی‌موفق اظهار کرد: ازاین‌رو، مذاکره یا گفت‌وگو در برخی شرایط و به‌صورت موقت، با رعایت اصول عزت، حکمت و مصلحت، می‌تواند برای دفع مفسده بزرگ‌تر انجام شود که این نیز یکی از قواعد پذیرفته‌شده فقهی است؛ اما چنین تعاملی هرگز نباید به معنای عادی‌سازی ظلم یا بی‌تفاوتی در برابر ستمگران تلقی شود.

وی تأکید کرد: مسئولیت نخست جامعه اسلامی، بلکه همه جوامع انسانی، مقاومت در برابر ظلم است؛ زیرا مبارزه با ظلم، ریشه در فطرت انسان دارد و فطرت‌های سالم هرگز با ستم کنار نمی‌آیند. اگر انسانی با ظلم سازگار شود، درحقیقت از فطرت اولیه خود فاصله گرفته است.

این عضو هیئت علمی دانشگاه بوعلی‌سینا همدان افزود: البته ممکن است در برخی شرایط، حفظ مصلحت، عزت و کرامت اقتضا کند که تعاملاتی صورت گیرد، اما این تعاملات نیز باید در راستای جلوگیری از ظلم و کاهش مفسده باشند و نه در جهت تقویت یا تثبیت آن.

عروتی‌موفق با تأکید بر ضرورت عقلانیت در مواجهه با ظلم، گفت: هرگونه ارتباط با جبهه باطل باید بر پایه عقلانیت و به دور از افراط باشد. ممکن است در مقطعی مذاکره یا گفت‌وگو به‌عنوان یک تاکتیک ضرورت پیدا کند، اما این به معنای دوستی، همسویی یا همراهی با جبهه ظلم نیست.

وی با اشاره به مفهوم نرمش قهرمانانه، بیان کرد: همان‌گونه که رهبر شهید انقلاب در تبیین صلح امام حسن (ع) از تعبیر نرمش قهرمانانه استفاده کردند، گاهی انعطاف در برابر دشمن، یک تاکتیک برای تقویت جبهه حق است، نه عقب‌نشینی از اصول؛ بنابراین، هرگونه تعامل باید در خدمت تقویت جبهه حق و جلوگیری از گسترش ظلم باشد.

این عضو هیئت علمی دانشگاه در ادامه به نقش خانواده، نظام آموزشی، رسانه‌ها و نهادهای فرهنگی اشاره کرد و گفت: نخستین آموزه‌ای که باید به نسل آینده منتقل شود، تقویت روحیه ظلم‌ستیزی، سکوت نکردن در برابر ظلم، عدالت‌خواهی و مسئولیت‌پذیری اجتماعی بر پایه تعالیم قرآن کریم است.

عروتی‌موفق افزود: آموزش‌وپرورش، دانشگاه‌ها، رسانه‌ها، صداوسیما و همه نهادهای فرهنگی وظیفه دارند این ارزش‌ها را در نسل جوان نهادینه کنند. این مفاهیم، اصول بنیادین فرهنگ اسلامی هستند و نمی‌توان از آن‌ها چشم‌پوشی کرد.

وی خاطرنشان کرد: البته در کنار ظلم‌ستیزی و عدالت‌خواهی، عقلانیت، پرهیز از افراط، شناخت صحیح جبهه حق و باطل و تشخیص تفاوت میان راهبردها و تاکتیک‌ها نیز اهمیت ویژه‌ای دارد؛ راهبرد اصلی، جدایی جبهه حق از جبهه باطل بوده، اما در برخی شرایط ممکن است برای تحقق مصالح عالی‌تر، تاکتیک‌هایی متناسب با شرایط اندیشیده شود؛ مشروط بر آنکه هیچ‌گاه اصول و ارزش‌های اساسی، نادیده گرفته نشوند.

این عضو هیئت علمی دانشگاه بوعلی‌سینا در پایان سخنانش با اشاره به پیام آیه ۱۱۳ سوره هود برای جامعه امروز ایران، گفت: مهم‌ترین پیام این آیه، استقامت است. قرآن کریم بارها بر استقامت تأکید کرده و حتی به پیامبر اکرم (ص) در آیه ۱۱۲ سوره هود می‌فرماید «پس همان‌گونه که دستور یافته‌ای، ایستادگی کن».

وی ادامه داد: البته این استقامت در سطوح مختلف جامعه، مسئولیت‌های متفاوتی ایجاد می‌کند. مردم، نیروهای نظامی و امنیتی، دستگاه دیپلماسی و دیگر بخش‌های کشور، هریک وظایف خاص خود را برعهده دارند، اما همه این نقش‌ها باید در چارچوب وحدت، انسجام ملی و هماهنگی، دنبال شود.

عروتی‌موفق تصریح کرد: دستگاه دیپلماسی مأموریت ویژه خود را دارد، مردم نقش خود را ایفا می‌کنند و میدان نیز مسئولیت خاص خود را برعهده دارد. اگر این سه عرصه در هماهنگی کامل و با حفظ انسجام ملی حرکت کنند، می‌توان با موفقیت در برابر جبهه استکبار ایستاد و ظلم را شکست داد.

مدیرکل فرهنگ و ارشاد اسلامی استان همدان:

ظرفیت‌های قرآنی همدان پشتوانه برگزاری رویدادهای ملی است

سپهرغرب، گروه خبر: مدیرکل فرهنگ و ارشاد اسلامی استان همدان با تقدیر از همکاری کانون پرورش فکری کودکان و نوجوانان و مؤسسات قرآنی استان، گفت: ظرفیت‌های قرآنی همدان کم‌نظیر است و بخش قابل توجهی از فعالیت‌های فرهنگی استان در حوزه قرآنی و مفاهیم دینی انجام می‌شود که این ظرفیت ارزشمند پشتوانه برگزاری رویدادهای ملی است.

به گزارش سپهرغرب و به نقل از روابط عمومی اداره کل فرهنگ و ارشاد اسلامی استان همدان، سیدمحمدرضا جوادی در مراسم تجلیل از عوامل اجرایی جشنواره ملی شعر کودک و نوجوان «آیات» با قدردانی از تلاش تمامی عوامل اجرایی، بیان کرد: برگزاری جشنواره ملی شعر کودک و نوجوان «آیات» در سال گذشته یکی از اتفاقات ارزشمند فرهنگی و قرآنی کشور بود که با همت و همکاری مجموعه همکاران اداره کل، کانون پرورش فکری کودکان و نوجوانان و مؤسسات قرآنی استان به بهترین شکل برگزار شد.

وی با اشاره به دستاوردهای این رویداد، افزود: این جشنواره یکی از برنامه‌های شاخص ملی بود که نقش مؤثری در کسب رتبه عالی حوزه قرآن و عترت اداره کل فرهنگ و ارشاد اسلامی استان داشت.

جوادی با بیان اینکه اداره کل فرهنگ و ارشاد اسلامی علاوه‌بر نقش حمایتی و نظارتی به نهادی رویدادمحور نیز تبدیل شده، گفت: با وجود محدودیت‌ها و برخی خلأها، همکاران با انگیزه و تلاش مضاعف در مسیر اجرای برنامه‌های فرهنگی و قرآنی گام برمی‌دارند.

وی همچنین از عملکرد حوزه روابط عمومی اداره کل در اطلاع‌رسانی و افزایش گستره انعکاس اخبار و رویدادهای فرهنگی و قرآنی استان قدردانی کرد.

مدیرکل فرهنگ و ارشاد اسلامی استان همدان در پایان سخنانش ابراز امیدواری کرد: در تمامی فعالیت‌ها، قرآن همواره چراغ راه برنامه‌ها و اقدامات فرهنگی باشد.

■ هم‌افزایی کانون پرورش فکری و اداره کل فرهنگ و ارشاد استان

مدیرکل کانون پرورش فکری کودکان و نوجوانان استان همدان نیز با تأکید بر همکاری نزدیک دو مجموعه، گفت: کانون پرورش فکری کودکان و نوجوانان خانه اداره کل فرهنگ و ارشاد اسلامی استان همدان است و این همدلی زمینه‌ساز اجرای برنامه‌های مشترک فرهنگی و هنری ماندگار خواهد بود.

میلاد مرادی با اشاره به سابقه همکاری‌های مشترک دو دستگاه، افزود: در حوزه‌های ادبی، فرهنگی و هنری، تعامل و هم‌افزایی ارزشمندی میان کانون و اداره کل فرهنگ و ارشاد اسلامی وجود دارد که این ظرفیت انگیزه ما را برای اجرای برنامه‌های مشترک بیش از گذشته افزایش می‌دهد.

مرادی برگزاری رویدادهای مشترک ازجمله جشنواره‌های بین‌المللی تئاتر کودک و نوجوان و جشنواره ملی شعر «آیات» را از نمونه‌های موفق این همکاری برشمرد و گفت: این رویدادها که با محوریت کودکان و نوجوانان برگزار شده، حاصل همراهی و تعامل مؤثر دو مجموعه است و جای تقدیر از تمامی دست‌اندرکاران دارد.

مدیرکل کانون پرورش فکری کودکان و نوجوانان استان همدان خاطرنشان کرد: در مسیر اجرای فعالیت‌های مشترک تفاوتی میان ساختار و نیروی انسانی دو مجموعه نمی‌بینیم و معتقدیم با هم‌افزایی و همدلی می‌توان رویدادهای اثرگذار فرهنگی و هنری را برای مردم استان همدان رقم زد.

نایب رئیس شورای اسلامی شهر همدان:

خواستار بازگرداندن اعتبار رصدخانه ابن‌صلاح هستیم

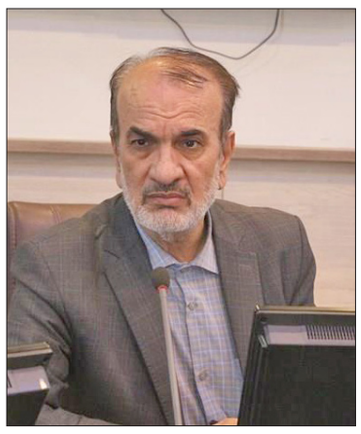

سپهرغرب، گروه خبر: نایب رئیس شورای اسلامی شهر همدان خواستار تأمین اعتبار مجدد برای تکمیل و تجهیز مرکز علمی رصدخانه ابن‌صلاح شد.

علی رضایی صبح روز سه‌شنبه در نطق پیش از دستور جلسه علنی شورای اسلامی شهر همدان با اشاره به اهمیت حفظ و توسعه زیرساخت‌های علمی و فرهنگی شهر، اظهار کرد: با وجود آنکه اعتبار رصدخانه ابن‌صلاح همدانی به حساب شهرداری واریز شده بود، این اعتبار مجدداً از سوی استانداری برداشت شد.

وی با تأکید بر استقبال گسترده نونهالان، نوجوانان و دانش‌آموزان از این مجموعه علمی، افزود: رصدخانه ابن‌صلاح یکی از ظرفیت‌های ارزشمند آموزشی و فرهنگی شهر همدان است و انتظار می‌رود اعتبار لازم برای تعمیر، تجهیز و فعال‌سازی مجدد آن، اختصاص یابد.

نایب رئیس شورای اسلامی شهر همدان ادامه داد: حفظ و تقویت این مجموعه می‌تواند نقش مؤثری در توسعه فعالیت‌های علمی، آموزشی و ترویج فرهنگ پژوهش میان نسل جوان ایفا کند.

رضایی همچنین در ادامه با اشاره به پروژه «تالار قرآن»، اظهار کرد: انتظار می‌رود این پروژه فرهنگی تا پایان سال جاری به بهره‌برداری برسد تا شهروندان هرچه زودتر از ظرفیت‌های آن بهره‌مند شوند.

وی در بخش دیگری از سخنان خود با گرامیداشت سالروز عملیات مرصاد، رشادت رزمندگان استان همدان در این عملیات را افتخاری ماندگار برای استان دانست و بر ضرورت زنده نگه داشتن فرهنگ ایثار و مقاومت، تأکید کرد.

فرماندار رزن:

دستگاه‌های اجرایی روند کسب اسناد املاک سایت اداری را دنبال کنند

سپهرغرب، گروه خبر: فرماندار رزن ابراز کرد: دستگاه‌های اجرایی روند کسب اسناد املاک سایت اداری را با جدیت دنبال کنند.

به گزارش سپهرغرب و به نقل از روابط عمومی فرمانداری شهرستان رزن، صبح روز سه‌شنبه جلسه رسیدگی به وضعیت املاک و اسناد سایت اداری رزن به ریاست فرهاد جهانیان، فرماندار شهرستان و با حضور مدیران دستگاه‌های اجرایی و اعضای مربوطه، در محل فرمانداری برگزار شد.

در این جلسه آخرین وضعیت اسناد مالکیت املاک واقع در سایت اداری شهرستان مورد بررسی و راهکارهای تسریع در تعیین تکلیف اسناد دستگاه‌های اجرایی، مورد بحث و تبادل نظر قرار گرفت.

فرماندار رزن در این جلسه با تأکید بر ضرورت تعیین تکلیف هرچه سریع‌تر اسناد املاک ادارات شهرستان، اظهار کرد: هدف ما این است که در کوتاه‌ترین زمان ممکن، اسناد مالکیت تمامی دستگاه‌های اجرایی مستقر در سایت اداری کسب و این موضوع به‌صورت کامل تعیین تکلیف شود.

وی با اشاره به وجود مستندات مربوط به واگذاری سایت اداری، افزود: اسناد و مدارک موجود نشان می‌دهد که سایت اداری شهرستان به‌طور کامل واگذار شده است؛ بنابراین هیچ‌گونه تعللی در پیگیری امور مربوط به کسب اسناد، قابل قبول نیست و تمامی دستگاه‌ها باید با جدیت روند اداری و حقوقی مربوطه را دنبال کنند.

فرماندار رزن با بیان اینکه تأخیر در انجام این فرآیند موجب اتلاف زمان و عقب‌ماندگی امور خواهد شد، تصریح کرد: این موضوع سال‌ها به دلایل مختلف به تعویق افتاده است و امروز لازم است با همدلی، هماهنگی و پیگیری مستمر دستگاه‌های اجرایی، کاستی‌های گذشته جبران و پرونده اسناد املاک سایت اداری به سرانجام برسد.

وی در پایان سخنانش با تأکید بر مسئولیت مدیران دستگاه‌های اجرایی، خاطرنشان کرد: تمامی ادارات موظف‌اند با پیگیری مستمر، انجام اقدامات مؤثر و هماهنگی با دستگاه‌های ذی‌ربط، روند کسب اسناد را تسریع کنند تا در جلسه آینده، مدیران بتوانند گزارش‌های دقیق، مستند و امیدوارکننده‌ای از میزان پیشرفت اقدامات خود ارائه دهند.

بیمارستان امام حسن (ع) فامنین به دستگاه سونوگرافی پیشرفته مجهز شد

سپهرغرب، گروه خبر: در راستای ارتقای خدمات تشخیصی و درمانی و با هدف کاهش ارجاع بیماران به خارج از شهرستان، بیمارستان امام حسن (ع) فامنین به یک دستگاه سونوگرافی رنگی فول دیجیتال پیشرفته مجهز شد.

به گزارش سپهرغرب و به نقل از روابط عمومی شبکه بهداشت و درمان شهرستان فامنین، تأمین دستگاه سونوگرافی پیشرفته برای بیمارستان امام حسن (ع) به‌عنوان یکی از اولویت‌های مهم حوزه سلامت شهرستان، در دستور کار مسئولان شبکه بهداشت و درمان قرار گرفت.

در همین راستا، با پیگیری‌های مستمر مسئولان حوزه سلامت شهرستان و با حمایت ریاست محترم دانشگاه علوم پزشکی و نمایندگان محترم مردم شریف شهرستان در مجلس شورای اسلامی، یک دستگاه سونوگرافی رنگی فول دیجیتال پیشرفته مدل ۷۸ برای بیمارستان امام حسن (ع) تأمین شد و در چرخه خدمت‌رسانی درمانی قرار گرفت.

این دستگاه با اعتباری بالغ بر ۱۷۰ میلیارد ریال خریداری شده و با بهره‌مندی از فناوری نوین تصویربرداری دیجیتال و نمایشگر باکیفیت Full HD، قابلیت انجام تصویربرداری دوبُعدی، سه‌بُعدی و چهاربُعدی را دارا است.

با راه‌اندازی این دستگاه، امکان ارائه خدمات تشخیصی دقیق‌تر در حوزه‌های مختلف عمومی و تخصصی در بیمارستان امام حسن (ع)، فراهم شده است.